京城日報
朝刊
本日朝夕刊共八頁

カナダ本土に最初の一撃

バンクーバー島砲撃

我潜艦敵膽を寒からしむ

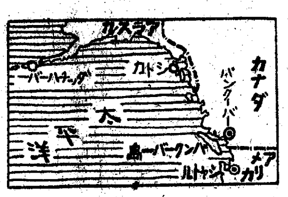

【ブエノスアイレス特電】（廿一日發）バンクーバー來電＝カナダ太平洋防備司令部は日本潜水艦が廿日バンクーバー島に砲撃を加へた旨廿一日次の如く發表した『日本潜水艦は廿日午後十時三十分（日本時間廿一日午後三時三十五分）バンクーバー島の西岸沖合に突如姿を現はし、悠々海面に浮揚して同海岸の一地點に砲撃を加へて重要軍事施設は被害を蒙つた、なほ今次砲撃は日本軍がカナダ領に加へた初めての砲撃であり全カナダは大恐怖に陷つてゐる

バンクーバーはカナダのブリテッシュ・コロンビヤ州にあり、太平洋岸の最も大きな貿易港で、ジョージ灣内のブルラード灣に臨み、前面にバンクーバー島があり埠頭の良港である一七九二年英人バンクーバーの發見にかゝり、その位置が水陸交通の要衝に位し貿易の中心地で日本郵船もこゝに寄港してゐた、現在は人口約廿九萬で大陸を横斷するカナダ太平洋、北カナダ鐵道はこゝを起點としてゐる、小麥、麥類、麥粉、林檎などの食料品と木材の輸出が盛んで工業、水產業も發達してゐる

驚怖のどん底へ

米加兩國民慄え上る

【リスボン廿一日同盟】ロイター通信オツタワ來電によればカナダ政府は廿一日日本潜水艦のバンクーバー島砲撃に關し、左の如く發表した
西部沿岸防衛司令官はバンクーバー島西岸重要軍事施設が太平洋時間二十日午後十時三十五分（日本時間二十一日午後三時三十五分）一潜水艦により砲撃された旨カナダ政府に報告して來た

【東京電話】帝國海軍部隊はマダガスカル奇襲、シドニー强襲につゞいで東太平洋に鋭鋒を轉じダツチハーバー、ミツドウエーの奇襲を敢行して以來わづかに二旬を出でずして潜水艦をもつてカナダ西岸の要衝バンクーバー島を奇襲した、わが潜水艦は去る二月二十四日米國加州沿岸の軍事施設を砲撃、米國民を大混亂に陷れたが今回再びサンドから極めて近距離にあるバンクーバー島を奇襲しカナダ本土に最初の一撃を加へたが、カナダは大東亞戰開始以來、米國に依存して戰火の及ばざることを願つてゐたが過般大西洋岸においてはドイツ潜水艦のセントローレンス灣に突入され、砲撃を受け、こゝに東西より樞軸海軍に挾撃される危機に追ひ込まれるに至つた、米國はミツドウエー海戰に空母二隻を失ひ、空母藥國攻撃の企圖も水泡に歸したにも拘らず十八日スチムソン陸軍長官は『珊瑚海ならびにミツドウエー海戰の大勝利により日本海軍の米本土攻撃に對する脅威を根本的に排除した』と豪語した矢先であり米朝野の驚愕は想像に餘りある、米國は自國の領海内に敵國軍艦が自由に侵入して來られては對ソ第二戰線結成は勿論のこと、身近の濠洲やニユージーランドへの援軍などは思ひもよらなくなりまして積極的に我本土や南方占領地の攻撃などは夢とならう

太平洋岸一帶管制

【リスボン廿一日同盟】日本潜水艦のバンクーバー島砲撃に大恐慌をきたしたカナダは同國西海岸一帶に燈火管制を實施したが、當地に達した米國情報によれば政府はカナダの措置と相呼應して廿一日アラスカおよびワシントン州沿岸一帶に燈火管制の實施を發令したといはれる

社説　窮餘の米英會談

一

敗者の悲哀をまざまざ見せるものが今度のチャーチル訪米による米英會談である。チャーチルはブラン・ブルツク大將、イズメイ少將等を帶同、ひそかに大西洋を渡つて去る十八日ワシントンに到着したのであるが、現在の世界情勢下においては、なんぴとも米英會談そのものに威力を感ずるものもあるまい、寧ろ窮迫脱出に狂奔する敗戰同士の泣きの談合に物の哀れを覺え、英國内自身においてさへ物笑ひの種となつてゐる有樣ではないか。

二

チャーチルは昨年八月には大西洋上において次いで十二月にはワシントンにおいてルーズベルトと會談したことは周知の如くであるが、東亞に歐洲に手痛い敗戰を喫してゐる今日、同章として相會したのを見ると、彼等の窮状といふものは並大抵ではないのであつて世界の運命を描く寂しき一線が今年こそ鮮やかに刻まれることであらう。皇軍の太平洋における赫々たる戰果はいふまでもなく、歐洲においてもリビヤ戰のトブルクが遂に陷落〔…〕皮肉も一入痛烈なものがあるではないか。リビヤ戰線の敗退は英の地中海作戰に重大な脅威となるであらうし、セバストポリの陷落はソ聯の黑海作戰に重大影響を與へずにはおかぬ。而かも樞軸國側は勢ひを驅つて一大攻勢を展開するであらうから米英側の狼狽は察するに難くはない。

三

傳へるところによると、米英會談の議題は一、第二戰線、二、船腹による物資輸送、三、西亞及び東亞における作戰、四、米の英ソ重慶に對する物資供給の四點にあるといふのであるが、要するに問題は船舶補强の惱みにありといふべく、樞軸側の活躍によつて、太平洋に、大西洋に沈められた今日、その補强再建こそ彼等の焦眉の重點であらねばならぬ。英の如きはその保有船舶の殆ど半數は海底の藻屑と化した事態であつてみれば、遙々米へ縋りつけるといふことも肯ける譯だ。米にしても漸次敗戰の眞相が國民の前に暴露して、勞働爭議まで持上つてゐる有樣であるから船舶補塡することは思ひもよらぬところである。英の一議員が『もし政府が船舶喪失の眞相を發表するならば國民は驚愕するだらう』と云ひ、米英和平派の一部が『米英政府當局が戰後經營といふが如き夢を見てゐる氣が知れない』と呆れてゐる始末である。

四

恐らく事態は愈々米英の破滅への合併に趨りたてその前途にアングロ・サクソン終局の悲劇が待ち設けてゐると斷じて差支へあるまい。今後も米英會談は繰返されるであらうが、その度毎に悲哀は深刻になるばかりであらう。

戰時金融債券　シ團を結成

〔…〕戰時金融金庫では七〔…〕る戰時金融債券發行額は六億円、短期債四億円、合計十億円と決定したが、これが消化方法については大藏省、金融金庫等關係當局者間において協議中のところこのほど發行額が彪大なるためこれが完全消化策として興銀、第一、三井、三菱、安田、三和、住友、東海、神戸、野村、第百の十一銀行ならびに三井、三菱、安田、住友、三和の五信託の外に勸銀、鮮銀、台銀、北拓の四特殊銀行を以て强力引受シ團を結成せしめることになつた

反撃の夢敗る

パンクーバーを語る　根道氏

【東京特電】西南印度洋のマダガスカルを奇襲して米英艦隊を恐怖のどん底に叩き込んだ帝國海軍は鋭鋒を轉じてアリユーシヤン列島攻略を敢行アメリカを戰慄させたかと思ふと、今度は突如カナダ太平洋岸の要衝バンクーバー島を砲撃、カナダ本土へ最初の砲撃を打込んだ、外電は米本土に砲門を開いた我海軍潜艦の大膽さに世界に驚嘆を極めてゐるがバンクーバー島とはどんなところか—三年前までバンクーバーに總領事として在勤した外務省東亞第三課長根道廣吉氏に訊く

我海軍のバンクーバー島砲擊は珊瑚海、ミツドウエー島、アリユーシヤン作戰の跡をうけただけにカナダやアメリカ西部沿岸の米英市民に大きな衝撃を與へてゐるだらう、敵側も戰々恟々戰果を國民の前にひた隱しにし徐々にこれから反撃するのだと宣傳してゐる時我戰果が東太平洋から北アメリカ大陸に迫つてゐることを事實によつて示したからだ、バンクーバーからバンクーバー島は連絡船で三時間ほどかゝる、大きさは樺太の南半分位この南端にブリテツシユ・コロンビヤ州の所在地ビクトリヤ市がある、私がバンクーバー市を離任した三年前すでにこの島の西側沿ひ太平洋に面したところに頻りに軍事施設を設けてゐるし飛行場や砲台のやうなものが隊營出來たことと思ふ、ビクトリヤ市の西南方にエスクワイノルドといふ軍港があるが、その當時はまだ規模の小さい要港程度のものであつた日本海軍の砲撃を受けた軍事施設は恐らくこの島の西岸に新しく出來た海軍基地の一つではないかと思ふ

バンクーバー市はこの島の背後に隱れてゐるカナダ西岸第一の貿易港で人口二十五萬附近を合せると三十萬に達する、ブリテツシユコロンビヤ全體で二萬五千人に及んだ在留邦人のうち大部分はこの市の内外に住んでゐた、バンクーバー島のビクトリヤ市の附近にも三百、五百と集つてかなり多數の日本人がゐたが現在は恐らく何處か奥地へ轉住させられてゐるだらう二萬五千の邦人のうち五六千は漁業關係者で、三四千が農業關係者であり地方の農業開發の爲に盡した、これら日本人の功績は非常に大きいものである、バンクーバの港の入口を扼するスタンレーパークに私のゐる頃二台の六吋砲が据付けられ更にその南フレザー河口に立派な空港が出來てゐた、さうしてこの附近に凡そ二千五百の日本人だけの漁村があつてステブストンといふ地名にあて日本人等はこれを『須知武士道』と書いてゐたものだが、彼等カナダ人が皇軍の武士道を知るべき時がいまやつて來たと思ふと感慨深い、こゝからアメリカのシヤトルまでは自動車で三時間餘（百五十哩）かゝる

傷病者を假釋放

比島人俘虜に恩典

軍司令官布告

【マニラ廿二日同盟】大日本軍司令官は廿二日左の如き布告を發した比島人捕虜中の傷病者にして歸郷せしめるを適當と認むる者に對して假釋放の措置を取ることとなつたが、わが皇軍の理解ある取扱ひ方に對して比島民は心から感謝の意を表してゐる

大日本軍は比島人俘虜中の傷病者にして歸郷せしめるを適當と認むる者を逐次假釋放す、右は常に、比島人の幸福を念とする大日本軍の特別なる取扱ひにして假釋放せられる島民およびその家族は勿論、關係地方官憲および一般市民は良く大日本軍の眞意を諒解し相共に假釋放に關する諸規程、および宣誓を嚴守するとともに進んで大日本軍政下における努力奉仕の實を發揮すべし、もしそれ大日本軍の眞意に反し、諸規程および宣誓の實を怠り時に反日的言動を敢てするが如きものあらば大日本軍は軍律にてらして嚴重に處斷すべく又將來行はるべき大日本軍のこの種の特別なる措置を不可能ならしむるに至るべく、假釋放實施の要領に關してはルソン兵團司令官の告示するところによるべし右布告す

昭和十七年六月廿二日
大日本軍司令官

食糧の增產に　佛印政廳協力

【サイゴン廿二日同盟】佛印政廳ではわが方の申入れを快諾し大東亞共榮圏に對する食糧資源供給增大をはかるためカンボヂヤ方面の野の開墾、耕作方法改善による米、玉蜀黍などの農產資源の大增產を實施することとなつた、よつて内山公使は廿三日表、三宅、小椋三領事を帶同、サイゴンからプノンペンに赴き理事長官以下カンボヂヤ王國政府關係官と會見、右增產計畫の實施および增產後における農產資源受渡方法などについて打合せすることになつた

英朝野、深憂　トブルク陷落

【リスボン廿一日同盟】當地に達した英側情報を綜合するにトブルク〔…〕報として英國朝野を驚愕せしめ世界戰局の少康狀態を巧に利用して樞軸國側の攻撃を誹謗してゐた政府の宣傳で、現實を忘れてゐた英國々民大衆を再び深憂に陷れた、トブルクは昨年一月廿二日英軍が奪取して以來獨伊軍の重圍下に辛うじて孤壘を死守し來り英軍の名譽と希望を繋ぐ唯一のものであつただけにその失陷の英國民に與へる打撃は一層大きくこの敗北によつて北阿戰局今後の發展は完全に獨伊軍の優勢裡に進むものと思はれ二十日のデーリー・メール紙がマレー、シンガポール、ビルマの失陷を回顧しつゝ下半期に英國に來るものは何であらうかと疑惧し今や印度とエヂプトは重大な脅威を受けてゐる、もしセバストポリが陷落すればコーカサスもまた危くなるであらう、船舶喪失はますます深刻の度を加へつゝあり事態はますます重大かつ複雜となつてゐると述べてゐた矢先にこの悲報に接したので今や英國は地中海の戰略を改めて檢討し直さねばならなくなつたが、エヂプトに對する獨伊軍の鋭鋒を阻止するためには近東油田地帶の防衛に當つてゐるシリヤ、パレスチナ駐屯部隊をこの方面に轉用せねばならなくならうしさうなれば獨伊軍は大規模な空輸部隊を出撃せしめて英軍に先手を打つ可能性も生じて來たわけだ、また獨伊軍はトブルク、クレタ間の海空に不斷の哨戒帶を設けて東地中海を完全に遮斷することともならう

なほリビヤ敗退の事實は當然ワシントンにおけるチヤーチル、ルーズベルト會談とも關聯して來るが、あるものはチヤーチルは假令遲くソ聯に約束した歐洲第二戰線の結成が遲れるやうなことにならうともまづエヂプトと西亞の危機切抜けのために米國の援助を求めるだらうと見てゐる

西南居北

田中政務總監は『馬車馬様になつてはならぬ』と更に近ごろ會心の言葉である▲その意味は上司の意を迎へることに汲々であつてはならぬといふ意味と▲下司よりの煽てに乘つてはならぬといふ意味の双方を含んだ言葉だと思ふ▲その何れの意味にしても仲々味のある言葉だと思ふ▲又總監は『田舍侍になつてはならぬ、朝鮮の殼に閉ぢこもつて武陵桃源の夢を貪つてはならぬ』と訓してゐる▲これもなかなか味讀すべき言であつて、この際充分咀嚼すべきであらう▲これは小乘を捨てゝ大乘につけ、或はセクシヨナリズムに拘泥するなといつた言葉と同じ意味だと思ふが▲朝鮮の地位が朝鮮のための朝鮮でなくなり我々の共榮圏に對する概念が著しく擴大されていくにつれて▲政治に對する考へ方がそれに比例して發展すべきは蓋し當然だらう▲かうした田中總監の言葉は極めて常識的で目新しいものではないが▲かういふことすら新しく聞こえるのは、田中總監の眞實を大膽に吐露するといつた態度の堂々さによるものだらう

ソ聯に致命的打擊

獨軍コーカサス進攻の途開く

セバストポリ陷落せば

【東京電話】ドイツ軍の特別發表によればドイツ軍はセバストポリ軍港を望み得る重要な沿岸保壘に突入しセ軍港要塞の陷落はいよいよ目睫に迫つた、セバストポリはクリミヤ半島の南端黑海の根據地であり、ロシヤの對バルカン汎スラブ運動の前進基地であつただけにロシヤはこゝに堅固な要塞を築いてゐた、その政治的、戰略的重要性は八十七年前のクリミヤ戰役もセバストポリの陷落によつて戰ひが決せられたことでもわかる、獨ソの現段階においては殊さら重要な意義をなしドイツ軍の大攻勢を黑海といふ天險の地理によつて辛くも支へソ聯の左翼の戰線を喰止めて來た、こゝが陷ちれば獨軍のコーカサスへの道が開けるばかりか、ロストフ、ハリコフなどソ聯中南部戰線は包圍される態勢となり、ソ聯は致命的打擊を受けることにならう、ソ聯としても必死の防戰を試みることであらう、獨ソ戰では七ケ月も頑守しつゞけて來たがクリミヤ戰役には英佛聯合軍の攻撃を支へること三百四十九日だつた、ロシヤは死者十二萬を出したが攻撃側は死者八萬、八百門の攻城砲をもつて百三十八萬發の砲彈を使用し戰ひは終つた、市街は完全に破壞されて一握りの灰となつたといはれる、獨軍がこの軍港の要手陸正面の保壘を占領すれば恰も二〇三高地が陷ちて旅順港のロシヤ艦隊が覆滅されたやうに側敵射擊をうけては黑海艦隊も潰滅か脱出のほかあるまい、脱出してもケルチはすでに喪失し、よるべき港はないが、ソ聯黑海艦隊はオジャブリスキー提督のもとに二萬トン級舊式戰艦一、甲巡二、乙巡六、潜水艦多數それに航空母艦一を擁してゐるから相當の抵抗を示すであらうが、港を失ひ袋の鼠となつた艦隊の末路は憐れである、北のレニングラードでは自らの機雷原に港内深く蟄居してゐるので今度黑海艦隊が潰滅されるやうなことがあれば獨ソ戰局に影響するところは大であらう

例によつて空騷ぎ

聯合國側すら本氣にせず

米英會談　堀部長痛烈に批判

堀第三部長

【東京電話】堀情報局第三部長は廿二日目下ワシントンにおいて行はれてゐるチヤーチル、ルーズベルトの會談に關し左の談話を行つた

泰山鳴動鼠一匹

英首相チヤーチルが去る十八日急遽陸海軍の首腦者などを引具して米國を訪問し、ルーズベルト大統領と會談を開始したことについては米英邊りの宣傳はそのいはゆる重要性を吹聽し、兩者會談の結果世界の視聽を集むべき重大決定を見るであらうなどと喧傳してゐるしかし戰敗國の兩首腦が會談してもその結果が例によつて泰山鳴動鼠一匹の空騷ぎに終るべきことは豫測し得る筋書といつてよい

大勢に變化なし

昨年八月チヤーチルとルーズベルトが大西洋上で會談した時は新聞に相當なセンセーションを捲き起したものであるが、その結果現はれたものはいはゆる大西洋憲章のみであつて米英政治家得意の美辭麗句を羅列し、ちよつと見た目には魅惑的な宣言とか、國際的原則とかを謳つたのであるが、世界の列國は米英政府の結ぶ協約やその主張する原則などが彼ら自身によつていつも蹂躙され將來とても彼らがこれを實行する見込みのないことを熟知してゐるので大西洋憲章も徒なる空手形としてこれを冷笑に附し去つたが事實その後世界の大勢には何らの變化もなかつた

佛の顏も三度

つぎに同年十二月第二回チヤーチル、ルーズベルト會談が行はれたこの時も前回同樣大英帝國首相の買ふ白晝夢參りであつたが、この會談の結果として如何にも堂々たる廿六ケ國宣言なるお題目が現はれたがこれも要するに米英の意思に甘んじなければ名目だけの獨立さへ維持出來ない國々とかあるひはちよつと地圖をみただけではその存在すら判然とせぬ猫額大の國家小國多數を集めて造り上げた芝居にすぎなかつた、況んや連戰連勝の樞軸軍の旋風になびく世界の情勢に至つては毫末だに動かすことなど全く問題外で、世に佛の顏も三度といふ俚言もあるとほり米英側のこの種の芝居も三度も繰返へされると面白味は消えてしまふ

眞劍視する者なし

今次第三回目のチヤーチル、ルーズベルト會見に對して敵聯合國側の新聞にも對敵宣傳は別としてこれを眞劍に扱つてゐるものがなくルーズベルト・チヤーチル兩人が假に如何なる決定に到達しようと世界のはたまた何事を企てようと世界の大勢には變りないことは周知の事實であるから今次會談を眞面目に取扱つてゐない、またたとひ米英の兩巨頭が米の歐洲第二戰線設定について如何なる相談をなしてもまた戰後の世界計畫といふ全く幻想的な計畫を如何に話し合はうとはたまた彼ら米英その他の聯合國側が樞軸陣營の前に降伏を乞ふ場合出來るだけその條件を寬大にして貰はうなど協議をつゞけるとして見てもかうしたことがらはわれわれには何らの關係もなく、また興味もない

一掬憐憫の情

ルーズベルト、チヤーチル會談に唯一の觀があるとすればそれはほかでもない、即ち英國の敗戰が失敗すればするほど米國の對聯合國强制は增大し、米國の勢力增大につれ英國首相は海陸將星を引率して何度でも遙々大西洋を越えて白亞館參りをしなければならず、またその度毎に英國の威望は墜ちて行くことであらう、結局はそのうちに英國首相は屬國が支配國に朝貢するが如く一々その所管事項を白亞館の主人公に報告し何分の指令を仰ぐことになる日も來るであらう、かつては『英帝國に太陽沒せず』とか『七つの海を支配する英國』とかと誇語した大英帝國も今は昔の夢物語りと化し去らんとしつゝある、しかも斯くの如き衰退は決して第三國のためでなく英國の愚劣なるそのものの結果が招いた運命なることを思へばこゝに敵ながら一掬憐憫の情を禁ぜざるを得ない

農產物增產に重點

本年度滿洲國物動決る

【新京廿二日同盟】滿洲國本年度物動實行計畫はさきに決定を見た日本側物動計畫に對應修正を要するものであつたがこのほど最終的修正案の決定を見たので廿五日古海總務廳次長、樋口參事官などが右案を攜へて東上、日本側と折衝を行ひ本極りを見るはこびとなつた、右修正案は第一次五ケ年計畫の懸案事業を速かに完成、生產擴充を圖ること、農產物の增產に重點がおかれてゐる、なほ滿洲國本年度の物動計畫は第二次五ケ年計畫の初年度であり、これに要する資材に重點をおくとゝもに大東亞戰爭に對處し大陸諸地域增產の緊要を强化し全物資を舉げて對日全面的協力の根本方針に則つて編成されてゐるが日本側物動計畫が南方物資を包含されてゐるに鑑み、滿洲國側物動にも必然的に南方物資が導入された點は從來の物動に比較して特異性を有してゐる

舊式工業へ逆轉

重慶經濟的に喘ぐ

【ブエノスアイレス廿一日同盟】二十一日のニユーヨークタイムス紙重慶電は重慶の經濟的苦悶を次の如く報じてゐる

重慶政權はその支配下にある地域の廣大を誇つてゐるが、原料資源が不足し組織された經濟機構が缺如してゐるなから何の役にも立たない緬甸公路は封鎖され、印度よりの航空路は重慶機械を運轉し得ない今日、重慶側は近代的機械生產から舊式な手工業へ逆轉を餘儀なくされてゐる、すなはち合作社の組織が現在の重慶經濟の支配的形態となり重慶政權はこれに六千萬ドルの長期貸付を行ひ個人銀行も四千萬ドルの短期貸付をして合作社による增產獎勵に必死となつてゐる

利源配當附保險の
初回配當
昭和十五年度男子御加入者の實際御拂込金額は左の通り決定致しました
三十年滿期　千圓の例
二〇才　三五・三九円
二五才　三五・七一
三〇才　三六・九九
三五才　三八・九九
四〇才　四一・一八
四五才　四六・六四
五〇才　五三・八四
日本生命

女性ホルモン
オイスベチン錠
女性卵胞ホルモン作用の强力緩和持續的なる新エステル型合成劑…
一〇〇錠・三〇〇錠
發賣元　武田

機械化　十九號出來
新鮮な戰爭記事滿載
青少年諸君必讀の國防科學雜誌
主宰　財團法人　機械化國防協會
發行所　山海堂出版部
50セン　送.04

青少年向大評判讀物
科學讀物　未來の地下戰車長　海野十三先生作　價一・六〇　送三
科學讀物　亞成層圏　北村小松先生作　價一・六〇　送三
國民グライダー讀本　藤原金太郎先生著　價一・八〇　送五
國民自動車讀本　中根良介先生著　價二・〇〇　送五
少年少女　國民機械工作本　四・五年用工作の手本　價七〇　送三
少年少女　國民機械工作本　三・四年用工作の手本　價七〇　送三
東京神田神保町二　振替東京二一六九一　山海堂

昭和十八年度工場教科書
工場教育家に急告!!
來年も本年同樣通報書により教科書を配給することになりましたから至急御採用豫定數を御通報下さい。通報締切日は來る七月廿日です。
全六十卷（一部紹介）
工業初等物理・八〇　工業初等化學・八〇　工業初等數學一・〇〇　工業初等英語・八〇　工業大意一・二〇　實用工業數學（全二卷各）一・〇〇　旋盤工教科書一・六〇　仕上工教科書一・六〇　機構學・八〇　機械材料及工作法一・六〇　機械工作實習指導二・五〇
機械工作法・八〇　手仕上・八〇　木型及鑄造・八〇　機械力學一・〇〇　機械材料强弱學一・二〇　工場管理一・二〇　工業材料一・二〇　金相學・八〇　機械製圖一・二〇　電氣通論一・六〇　電氣材料及工作法・八〇
交流理論及電氣機械一・二〇　電氣鎔接及電氣爐一・二〇　有機製造化學一・六〇　無機製造化學一・五〇　有機化學一・五〇　無機化學一・五〇　化學機械一・二〇　鑛山機械一・六〇　選鑛學一・六〇　冶金學一・六〇　採鑛學一・二〇（目錄進呈）
新刊教科書紹介
工學博士　富塚清監修　本會編　航空發動機　¥二・八〇　〒・一〇
本會編　技能者用微分積分學　¥一・六〇　〒・〇八
名古屋航空工業學校　入部彌一著　自動車工學　¥二・八〇　〒・〇八
本會編　機械工作手帳　¥一・〇五
創立卅周年
大日本工業學會出版部　東京神田一ツ橋教育會館内　振替東京一六八

近代支那教育文化史　廣島高師教授　平塚益德著
從來この種の著書が歐米人によりて爲され、非系統的なるのみならず、皇國民としての觀點よりする時遺憾の點あるに鑑みこれを明ならしめん爲成されたるもの、第三國の對支工作を中心としての文化史を解明、將來支那文化の進路を明示す。
規格判A5函入　定價四圓五十錢　送料二十錢
論理を包むもの　廣島文理大教授　河瀬憲次著
第一章序論　論理學の意味　眞理に就いて　第二章論理研究　理學の課題と其の種類　形式論理學の問題　先驗的論理學の課題　辯證法の論理學の本質　第三章形而上學的展望　否定性の原理　無限定的なるもの　全體と部分　絶對的生命と愛
規格判A5函入　定價三圓　送料二十錢
學校禮法　儀式篇　東京高師教官　川島次郎著
學校に於ける諸儀式　儀式に關する一般の心得　式場の設備　御寫眞奉掲　勅語謄本の奉置　席次　儀式の次第　四大節の儀式　勅語奉讀式　入學式　卒業式　始業式　終業式　儀式行事作法　御寫眞奉拜　最敬禮　昭勅奉讀　式場の整理
規格判A5函入　定價二圓五十錢　送料二十錢
學童と結核　醫學博士　原島進・志佐博著
結核の理論　學童結核と檢診　檢診の方法　檢診後の課題　の學校教育　豫防の指導　學校施設　校の豫防的管理　夏期施設と郊外學園　養護學級　養護學校　核との鬪ひと家庭　感染の豫防　乳幼兒の問題
規格判A5函入　定價二圓二十錢　送料二十錢
東京市神田區駿河台三丁目　目黒書店　振替口座東京二八〇九番

なぜ今迄なかつたか!!
國家の經濟　資源の愛護
物資更生素　强力密着劑
全家庭の必備品
樹脂製　〔商品名〕の完成!!
商工省告示第一五二號　昭和十六年二月二十六日官報第二四〇〇號許可
合格品　定價（二十三瓦入）金五拾錢也
◎特長
本品は苦心研究の結果完成を見たものにて驚く可き强力なる接着力を有し金屬、皮革、ゴム、陶器類等凡ゆるものに適當なり特に、樹脂性なる故耐水、彈力性を有す本邦唯一の接着劑なり。本品一個有れば全國家庭内から廢物は出ません
◎用途
家庭用…金物、和洋家具、木工品、竹製品、玩具、陶磁器、硝子、骨董品、皮革ゴム製品、衣類等。
學校用…模型飛行機、模型科學、寄木細工、他手工用。
工業用…指物、家具製作、運動器具、鑄物其他用途廣汎
特約配給所の申込に應ず
統制外品に付き何樂にても可。
東京市下谷區金杉下町四三
總發賣元　東亞商行
振替東京五四七五一番

造船業者の動員も 第一歩を踏み出す
鮮内の計畫造船 愈よ急速調

鮮内の計畫造船は小型機帆船の部門についても第二豫備金支出による本年度補助額百七十四萬八千円が決定、これが實質上計畫的な建造着手に移されることゝなつたが、遞信局は鮮内の群小造船力に如何なる力ありや否や、また今日いかなる態勢を整へるべきか、これの時局的、實際的な合理化はいかなる方法によつて實徹出來るかの諸般につき廿二日遞信事業會館に開かれた造船協力會理事會を官民の計畫造船懇談會に振向けた結果、一應造船力は計畫遂行上差支へなく先づ戰備造船としては合格となり、技術作業上の打合せを行つた、近く正式に再び理事會を開いて具體的手續きを打合せることゝしたが、かくして造船業者の動員態勢も第一歩を踏み出したことゝなるから爾後の進行も急速となららう

適用範圍を擴大 統制一段と强化
本年度中等校卒業者割當方針

【東京電話】中等學校卒業者を軍需産業はじめ重要時局産業に計畫的に配置就職せしめんとする十七年度中等學校卒業者就職割當は廿二日厚生省で決定、直ちに厚生文部兩次官の連名で地方長官宛に通牒を發した、今回の通牒は決戰下ますく重要化する勞務の動員に即應して從來の割當に比べ學校の適用範圍を擴大するなど一段と統制を强化してゐるが、その要旨は左の如くである

從來の割當對象となつて來た中學校、女學校、實業學校などの卒業者のほかに新にこれらの學校に類する中學校程度の各種學校、養成所、講習所および靑年學校などの卒業者または修了者を加へることになつた、ただし學校卒業者使用制限令第一條の指定する工、鑛業學校、中央および地方航空機工員養成所および國民學校修了者を入學資格とする修業年限一ケ年未滿の學校などの卒業者または修了者は除かれてゐる

割當の對象となる學校中十二月および三月に卒業または修了するもの、卒業または修了後三ケ月以内に採用しようとする求人者は本年度七月十五日まで（今後は六月三十日まで）に國民職業指導所に申込むことまた十二月および三月以外の時期に卒業または修了するものの職業割當は道府縣毎に特別に取扱ふ

割當該當學校は求職者について充分な職業指導を實施した上で就職調査表を作成、七月末までに國民職業指導所に提出するが今年度からは最近の次官會議で決定した如く國および道府縣でもこれら學校の卒業者などを雇入れる場合その數は一般と同樣に國民職業指導所に申込むことになつた

なほ人數と求職者は厚生省で全國的に取纏め求職の實情によつても人數を算定した上で適當な府縣に割當を行ふことは從來通りである

内地産絹織物 移入資格者

牛島における内地産絹織物移入機構確立に伴ふ移入資格者はかねて絹織物移入實績査定委員會において昭和十四年以降十六年末までの實績を基礎として詮衡中であつたが、廿二日開かれた朝鮮織物移入組合の臨時總會席上において本府關係官臨席のもとに左の如く資格者を決定、七月一日以降は右資格者以外の對内地取引を禁止することになつた

◇朝鮮人向絹織物▲伊藤萬商店京城支店▲岩田商事同支店▲岩尾商店同支店▲市田商店同支店▲伊藤新商店同支店▲稻西商事同支店▲服部商店同支店▲日本絹花同支店▲西野商店同支店▲日商同支店▲日鮮染工會社▲西村貿易同支店▲西川商店京城出張所▲東洋棉花同支店▲時實商店京城支店▲富永商店同支店▲蝶理商店同支店▲鐘淵朝鮮商事▲春日井商店同支店▲關東織物▲瀧井商店同支店▲高瀬合名▲竹村棉業同支店▲田村駒商店京城支店▲瀧定商店同支店▲瀧兵商店同支店▲田附商店同支店▲日紡朝鮮出張所▲瀧富商事▲高橋商店京城出張所▲辻久商店京城支店▲野呂克商事▲久保田商店同支店▲山口商店同支店▲安井商店同支店▲八木商店同支店▲丸宮商事▲又一同支店▲丸尾商店京城支店▲滿蒙毛織同支店▲丸紅商店同支店▲江商京城支店▲丸小松安井同支店▲興一社▲三興同支店▲三共商會同支店▲酒伊商事同支店▲三井物産同支店▲三菱商事同支店▲瀨尾喜商店京城出張所▲鮮滿綿絲▲須田德商店京城支店▲三和商行京城支店▲安永商店同支店▲東亞織物▲興亞洋行▲和信商事▲丸尾商事中島弘商店▲京城支店▲長榮社京城支店▲川村商店▲蒲谷商店京城支店▲山文商店▲金熙俊商店▲松龍本店京城支店▲濱野洋行▲小松本松商店同支店▲永順絹業▲澤村商店▲猿渡商店京城支店▲柳和商會▲井上增商店京城出張所◇内地人向絹織物＝朝鮮呉服元卸商組合

種豚滿洲輸出

【晋州】晋陽郡畜産組合では滿洲國政府の要請によりこの程晋州産バークシャー種豚四百五十頭をそれぞれ輸送した

浙贛作戰における夥しい鹵獲兵器＝電送

日常を正しく

◇……官長會議に惠まれた新總督の御訓示の中に『經濟統制物資の配給などの間に關し色々のことをきくがさういふことから朝鮮の統治が駄目になるから指導者が更始一新に身を挺して行かねばならぬ』とのことがあつた

◇……これは私が知る範圍の最近の朝鮮各地の地方の生活物資の問題に關する誠に寒ましき言葉である、日常を正しく聖戰完遂に生き拔かんとする善良な人達は、この御訓示を見聞して感激を覺えぬ者はあるまい

◇……私は祈ふ、やがてこの御訓示の實現によつて、地方々々に發生してゐるこれ等の公的でもない惡い矛盾が改められる日の來ることを（長尾・凡帆生）

無電台

公憤や冷遇の投書は十四字詰四十行以内、原稿には住所氏名を明記のこと

食糧證券一部借替

【東京電話】政府は六月廿日支拂期日の米穀證券（甲な號）一億五千九百五十萬六千四百六十一円五十七錢および食糧證券（八號）一億二千四百八十四萬六千三百八十七円十七錢合計二億八千四百三十五萬二千八百四十九円七十九錢のうち一億五千四百三十五萬二千八百四十九円七十九錢を現金償還し殘額一億三千萬円は左記要綱の通り借替發行した

一、證券の名稱、食糧證券（第三回）
一、發行額々面一億三千萬円
一、割引步合、六厘五毛
一、發行日、昭和十七年六月廿日
一、支拂期日、昭和十七年七月廿五日
一、發行方法、日本銀行引受け

農林辭令（東京電話廿二日）

農林書記官 久保吉造
大臣官房祕書課長を命ず
文書課長 鈴木一
大臣官房祕書課長兼務を免ず

けふの鍛錬

◇籠球 實業一般聯盟戰最後日、殖銀−朝友、稅務署−金融俱商店、遞銀−府廳、閉會式（第一次試合四時半開始、鍾路中央基督敎靑年會體育館）

戰力增强に鍛ふ
大學・專門體育綜合大會第二日

戰時下學校體育の新しい編成なつて初の鍊成である大學・專門學校體育綜合大會第二日の廿二日は劍道會場の京中武道場に田中政務總監を迎へて、陸上（京城運動場）水球（城大游泳池）弓道（奬忠壇府民道場）劍道（高商運動場）の五種目を烈日下に擧行、左の成績で學徒が銃後に誓へる戰力增强の敢鬪を終へたが、大會は來る廿八日自動車訓練の一種目を殘して一まづ幕をとぢた

劍道 ◇豫選 高工3−7法專、法專4−6平醫、高工4−6平醫、高農5−5鑛專、鑛專4−6邱醫、高農5−5邱醫、豫科5−5高商、高商8−2普成、豫科9−1普成、邱專6−4藥專、京醫6−4齒專、藥專5−5京醫 ◇準決勝 邱醫6−4平醫 豫科9−1京醫 ◇決勝 【邱醫】7−3【豫科】
平田ド−山中 藤田コ−上田 吉田−×林 連理×−山口 田栗−×日置 高橋コ−原 遠 内田ド−眩 黑 内村−ド大倉 金山−×川浦 田口コ−山高田

陸上 ◇百米 1金海（延專）11秒6 2白井（惠專）3和田（邱醫）4 ◇千五百米 1金岡（普專）4分26秒6、2金澤（惠專）3水島（高農）◇一萬米 1金岡（普專）73分71秒5、2金谷（普專）3金村（高農）◇中距離 1田中（邱醫）63秒6、2野田（京醫）3花岡（邱醫）◇中障碍 1西原（普專）17秒6、2金容漢（普專）3金明所（普專）◇八百米 1白井（惠專）53秒6、2金海（延專）3池尻（豫科）◇四百米繼走 1、邱醫46秒6、2、普專3、惠專◇千六百米繼走 1豫科3分52秒6 2、邱醫3、高農◇走高跳 1、西原（普專）1米80、2梅田（醫專）3樽川（豫科）◇走巾跳 1白井（惠專）6米11、2田上（豫科）3西原（普專）◇円盤投 1新川（惠專）31米51、2牟川（旭專）3大山（延專）◇砲丸投 1天谷（惠專）10米61、2東山（京醫）3高山（普專）◇槍投 1廣瀨鎭（旭醫）48米0、2岡崎稙（醫專）3新川（延專）12米47、2田上（豫科）3富田（高農）◇總得點順位1、普專72點2、惠專44點3、豫科36點4、邱醫31點5、延專28點6、高農24點7旭醫17、8、京醫11點9、鑛專6點、10高商5點、11、藥專2點

弓道 1鑛專43中（城大と同點首位、延長再戰の結果二〇中一九中で鑛專優勝）2城大44中、3高農41中、4京醫38中、5平醫36中6齒專30中、7高商29中、8豫科28中、9高工24中、10鑛專18中

水球 ◇準々決勝 豫科15（6−0 9−0）0齒專 鑛專6（3−1 3−1）2京醫 城大15（8−1 7−1）1延專 ◇準決勝 城大20（11−0 9−0）0鑛專 ◇決勝 城大5（3−0 2−0）0豫科

銃劍道 1法專69點、2平醫67點3鑛專48點4藥專47點5京醫44點、6齒專43點、7高商42點8高農34點、9高工33點、10豫科22點

北太平洋座談會

アラスカ、ウイリアル灣コロンビヤ氷河＝海軍省許可濟第五七一號

惑はしの瀨戸因緣話

十川 東經百八十度から西の方の海には霧が非常に高い浪が立つてをります、うねりはないけれども非常に波長の短い波で所謂三角波が多いのです

詳瑞 あの邊は非常な暗礁が多い、ベーリング海は大體において霧が非常に多いところで海圖など見ますとアツツ島からペトロパブロフスク方面にかけて殆ど一つの連續した岩礁です、だから太平洋のはうからベーリング海へ入るのは困難なのです、アラスカ半島の西にウニマク島といふアリユーシヤン列島のうちで一番大きな島がありますが、この島とアラスカ半島の先との海峽をフオールス・パスといつてをりますが譯すと『惑はしの瀨戸』となる、つまりさういふ難所だつたわけですアリユーシヤン列島そのものが大體通過しにくいのですがその中でいくらか通過し易いところといつたらウナラスカ島の東側のアクタン海峽でせう、この海峽が通り易いといふことがダツチハーバーが重要視されてゐる一つの原因となつてゐるわけです、ですから露領時代にもダツチハーバー、ウナラスカ島等を中心としてロシヤのアリユーシヤン經營の基地が置かれた譯です、ウナラスカはアリユーシヤンの土語ではイリユーリユクといふのですが、此言葉の意味は『曲線のある海岸』といふのださうです、だから相當に曲線のある海岸のわけでウナラスカといふ港が重要な商港とか或は軍事基地になるといふ條件は既に決定的にあつたわけなのです、またダツチハーバーといふ言葉については一寸調べてみたところ十七世紀にオランダ東印度會社の船がジヤバから北太平洋千島列島、更にアラスカの沖合にかけて來たことがあり、この時に發見したからダツチハーバー（和蘭灣）といつてゐるのだらうといふことでした

年中霧に明け暮れ 農作物も絶無
魔境アリユーシヤン

キスカ島の軍備

本社 キスカ島が軍事基地になつてゐるさうですが……

福林 私が行つたときはキスカだけは寄らないでくれといふアメリカ政府からの注文でキスカは避けて通りました、だからそのとき既に軍事施設をやつてをつたのだと思ひます、キスカは水深が非常に深く、從つて大きな船も寄れるさうで、いゝ機會が出來てゐると、當時キスカへ行つたことのある土人がいつてをりました

作物の出來ぬ島々

本社 向ふの主な食糧は何ですか

詳瑞 ウナラスカといふ所は露領時代から蔬菜園とか、農園といふものを拵へてをりましたが、とても自給經濟なんてことは見込がありません

福林 ウナラスカでは農産物がいくらかできるらしいが、ほかの所は全然駄目です、馬鈴薯小麥などを植ゑたりしてみたが全然駄目なんです、向ふに住んでゐる連中は全部、玉蜀黍や馬鈴薯などで貯藏のきくものを夏の間に運んでもらつて、それで一年中やつてゐるのです

木村 僕等が行つたときにはウナラスカに貯藏倉庫が四つありましたが、これは殆ど罐詰が入つてゐるのです、土地ででるものとしては五月頃雪が解けると、はじめて赤蕪の小さいやうなのができるくらゐで、あとは農作物といふものは全然できません、土人は一切漁撈でやつてゐるのです

軍事施設だけの町

本社 木村さん、ダツチハーバーの防備狀況はどうでしたか

木村 ダツチハーバーから以内のところにウナラスカがあるのですが、こゝにはアメリカ人もアリユート人も住んでをります、ダツチハーバーはその當時は漁區のやうでした、軍事施設以外には何もありませんでした、軍事施設として重油タンクが六つくらゐありましたが、これは恰度湧にあるガスタンクくらゐの大きいもので、白く塗られて丘の麓に囲つて右側に並んでゐました、その時分から艦隊の重油の補給地だつたわけです

出席者（順序不同）
▲木村誉彦氏（元報知新聞社員昭和六年同社の太平洋橫斷飛行の壯擧に際しダツチハーバーに駐在）
▲福林正之氏（同右、アトカ島に駐在）
▲近藤英次郎氏（豫備海軍中將代議士、大正十三年要務を帶びて約六ヶ月アラスカ、アリユーシヤン方面を視察、紙上參加）
▲佐藤信貞氏（日航通信士昭和十四年ニツポン號世界一周飛行に同乘）
▲十川正夫氏（農林省水産場技師、アリユーシヤン方面航行前後八回）
▲詳瑞曾一氏（日魯漁業囑託、アラスカ旅行者、北太平洋方面資源問題の權威）

飛行場と航空路

本社 飛行場はありませんでしたか

木村 飛行場はありませんでした、ウナラスカの町の裏側に幅約三間くらゐ、深さ一尺くらゐの川が流れてをりました、その川の源が沼で、そこが水上飛行機の發着場になつてゐました、それからもう一つはダツチハーバーの入口の反對側のところに水上飛行機の着水できるところがありましたが、陸上機の着陸できるところは當時はありませんでした、もしその後アメリカが陸上機の發着できるところを作つたとすればそれは多分ウナラスカの土人部落を平地に切り拓いて作つたのではないかと思ひます

福林 當時僕らは飛行機の發着場調査をしたのでしたがいろいろに着水可能の湖水がありましたが、大概の島に飛行場を作るにしても木が生えてゐないから非常に都合がいゝだらうと僕らは報告したものでした、飛行場を作るとなつたら全島どこへでも簡單に作れるでせう

本社 佐藤さん、空から見たアリユーシヤンはどうですか

佐藤 僕はアリユーシヤンのはうを飛んだのですつれてコマンドルスキーなどの

木村 アリユーシヤンの島傳ひに行くのは艦隊の作戰などはいゝが、飛行機はいま佐藤さんのいはれたやうにアリユーシヤンを離れて北を飛んだはうがいゝのです

佐藤 北太平洋の飛行で一番思ひ出されるのはなんといつても夜がとても短いといふことです南洋のはうで見る日の出とはまるで違ひ、とても綺麗です、それから有名な霧ですが、アリユーシヤンのはハノイあたりの濛氣とは違つてミルクを流したやうなねつとりした凄さを持つたものです、僕らが行つたときも途中濃霧に襲はれ、二千メートルから殆ど海面ギリギリまで霧ひかぶさつて海面を見ることができなかつた、そこで高度をあげて、ノームの無電燈を頼りにしてゆきましたが、もしあれがもつと續いてゐたら恐らくニツポン號は成功しなかつただらうと思ひます

霧中航海の危險

本社 今頃は霧は少いのですね

佐藤 今が一番いゝのではないかと思ひます

木村 六月下旬からちよつと霧が見えはじめ七月に入ると殆ど毎朝十時といふと霧が降りる、一番初めは島のまはりに霧がかゝつたやうになり、十分とたゝないうちにズツト擴がつて島が見えなくなる、それが二時間くらゐ續いてをますが、風の向きによつてまた霽れるのです

本社 緯度は何度ですか

福林 五十二度です

本社 レニングラードよりは南ですね

詳瑞 南です、コペンハーゲンあたりに當ります（大本營許可濟）

新發見！室内で出來る 公定一斤百二十三圓の藥草
八疊一間から收穫百二圓可能、室内栽培期間僅か一ケ月内外、特殊栽培法にて土間給水不用空箱ボール箱等利用又はムシロの上で老人子供に簡單に栽培出來る收穫品は公定價で統制會社へ販賣、期間に收入を得都市農村何れにも副業又は專業に有望目下栽培者募集中八ガキで申込者に栽培案內書贈呈
京都市山科町四七 報國農事藥草園

高級清酒 金剛鶴
仁川 朝日釀造株式會社

動物實驗で此通り 人體に用ひて 榮養を急進し 肺肋膜回復し 胃腸病を忘る

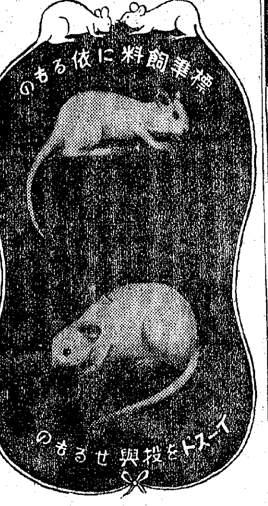

微生物製劑イーストを鼠や兎にところみると、一方には單なる標準飼料を與へ一方にはイーストを標準飼料に加へて投與した場合、後者は前者に比し、はるかに長大なる發育を遂げる事が判明した。
〃もし〃イースト加へたる榮養價だけ榮養を增したりと假定せばそれは實驗動物の指先の半分にも價せぬ量である。しからばイーストの投與に依り榮養の著しき增加は何に基因するかといふと、それはイーストはイースト菌なる微生物製劑であつて、夥だしき巨多なる微生物の凝集體であり、右の微生物の有する特徵として、各種の酵素を包含し投與されたる動物體の消化管『胃腸』は消化力を增大し腸の絨毛に於ける吸收力が强化される結果として、實驗動物の體は長大を示す。
〃右の〃動物實驗に於ける成績は人體に應用し胃腸虛弱者を救濟し肺患肋膜に悩む病弱體を蘇活し、榮養不良の痩體なら見事に體重を增加す。
イーストは菌價二圓五圓で全國有名藥店及び主要都市のデパートの藥品部には備へ付けてある。
服菌 御希望者は都會地は備へ付けの藥店百貨店多くドコでも求められます、田舍地方はお手數でも御一報下されば一切無料で御見本記左記販賣店にハガキで御注文下さい。藥價は約二十日量二圓と約二月量五圓にて送料不要「但し外地は定價内地の二割増にて直送は送料五十錢を要す」
新申込所 京城府南米倉町一丁目六十六 京城學術部 振替京城一〇三二九番
研究と增殖 京都府宇治町 マルキイースト菌研究所

三共の女性ホルモン オバストロン
本品1瓩は10000國際單位に相當す
女性ホルモンを必要とする總ての諸症に推奬される。
50錠 1.10（末・顆粒・注）地區を除く
東京・日本橋・室町 三共株式會社

野球界 六月十五日號
相撲 日本野球 半額券 二枚付
夏場所大相撲總評座談會
現代相撲論
夏場所横綱大關敢闘畫報八頁 六大學野球グラフ 日本野球殊勲選手 八頁
（社説）相撲は武道なり…… 陸軍少佐 平櫛孝
◎夏場所大相撲斷想 內閣情報官 田代金宣
◎土俵の戰雲を截つ…… 笠置山勝一
◎横綱と云ふもの…… 增島信吉
夏場所大相撲總評座談會 出席者 笠置山勝一 式守伊之助 杉立正夫 川邊正巳 大ノ浦三郎 本誌記者
△新銳神風訪問記 小川武 ▽次の新番附豫想 須賀茂
△相撲記 攝津茂和 ▽相撲番附物語 加藤進
△横綱大關の出現 北構 ・安藝ノ海成績表・名寄岩戰績表・照國戰績表・横綱は何代目
新横綱安藝ノ海論……小島六郎
◎照國・横綱獲得の十五日間……川邊正巳
◎新大關名寄岩素描……若宮三郎
春の六大學野球戰記
★魂の野球……飛田穗洲 ・四百二十點の横綱
★脚絆草鞋掛けの野球 齋藤三郎 ・戰つた四股名
★早慶戰かく戰ふべし 北澤三郎 ・日本野球回顧板 ・春季戰守備成績
日本野球春季戰總評 鈴木惣太郎
▼ネット裏放談（十六回）▼世界記錄破る一戰
▼美技と堅實さ 郡山干冬 ▼日本野球戰評論 鈴木
價壹圓 送料三錢 東京日本橋本町 振替東京二四〇番 博文館發賣

不動産競賣公告

[illegible]

登記公告

[illegible]

將軍・馬に鍛ふ
板垣軍司令官々邸の馬場開き

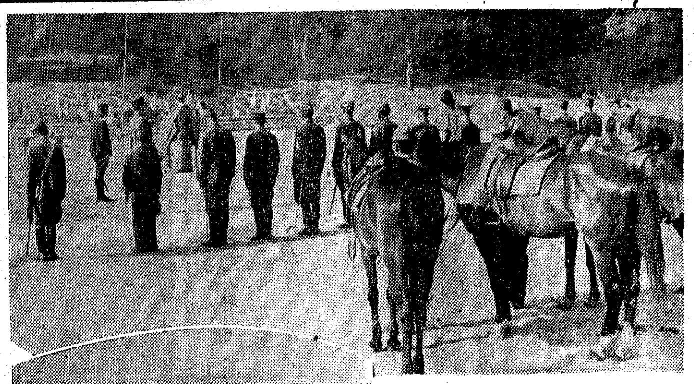
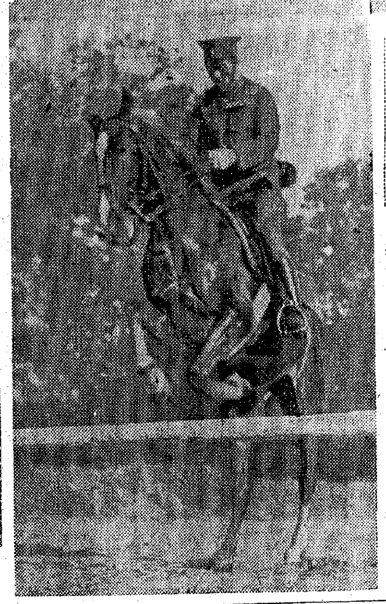
寫眞＝上から馬場開き式と板垣司令官の馬術

★……カツ、カツ……砂塵を蹴立てて十二頭の名馬が走つてゐる〃並乘〃〃輪乘〃と、號令をかける高橋參謀長の聲につれて馬は徐々に旋回しやがて〃斷足〃となり或ひは〃早足〃となる、その先頭を愛馬〃八花〃に跨る凜たる板垣將軍が走つてゐる……廿二日、軍司令官々邸の〃馬場開き〃である

★……官邸の一隅に縦六十米、幅廿三米の新しい馬場が出來上り廿二日午後五時十五分から馬場開きの儀式が執り行はれたのだ、馬場の中央に設けられた祭壇に向ひ板垣軍司令官、高橋參謀長以下幕僚等約十五名が整列し京城神社の大和田神官により修祓、祝詞奏上あり、板垣將軍、高橋參謀長、長中尉は神前に參進、玉串を奉つて恭しく拜禮すれば夕陽斜に映えて各將星の頰を紅く染める

★……やがて長中尉外二將校により先づ馬場開き馬術が行はれたのち板垣將軍以下各將星は新馬場に馬を乘り入れ〃障害〃に〃輪乘〃に人馬一體の妙技を揮つたのだ、人も馬もびつしり汗を流してゐる この汗こそけふの疲れを流す汗であり明日への精へを養つて行くのだ、そして北邊の護り盤石の重を加へて行くのだ……

空の步哨に聞く苦心談
空の大敵スコール
下駄穿きで敵機追ひ散らす

【〇〇基地にて廿二日小野海軍報道班員發】あの輝かしい珊瑚海々戰の大戰果の陰に單機よく萬波の洋上へ觸覺を伸ばし『敵艦見ゆ』と打電して遂に敵艦隊主力を一擧殲滅の端緒を開いた我が軍の小型哨戒機が存在してゐたことを忘れてはならない、敵の動靜偵察は勿論、海戰の上空哨戒や敵潛水艦の偵察をぐつと空から睨んで制壓する哨戒機の活躍ぶりには華やかさはないが不斷の忍苦と辛苦に耐へ默々と激しく奪さがあり、こゝにもわれ〳〵無敵海軍魂の眞髄を見るのである、記者は〇〇基地にこの『空の步哨』を訪問勇士達に圍まれて哨戒と敵潛水艦擊沈の苦心談を聽いた

H分隊長　三千メートル位の高度から豪風のやうに降り注ぐスコール、これが南洋の名物で飛べば必ずわれ〳〵はこのスコールに見舞はれ、機體は叩きつけられるし視界は全然利かないし非常に苦心するが案外こんな時に敵の潛水艦がぽつかりと浮き上つて來たり敵機が舞ひ込んで來たりする、だからわれ〳〵は危險を冒しこのスコールの中を旋回し嚴重な監視を行ふわけだが飛翔四時間におよぶと目が痛くなつたり頭がくらくらしたり肉體的に非常な苦痛を感じて來る、しかし『敵潛水艦をみつけなければ』との緊張した氣持が絕えず働いて交替時間の來るまでは一步も引かない

T二飛曹　〇月〇〇日だつた、〇〇から〇〇へ向ふ〇〇丸以下二隻の商船の航路哨戒をやつたが〇〇北西百浬の〇〇水道に差かゝると突然スコールがやつて來た、こいつを少々ひやかしてやれと悠々雨の中へ突入した時『あツ潛水艦だ』電信員の叫ぶ聲に左方を見ればなるほど司令塔らしいものが見える

このスコールを利用して敵さん一服やらかしに浮び上つて來たものらしい、われ〳〵はすかさずこれに肉薄して慌てゝもぐり込まうとする奴に爆彈を一發お見舞ひした、敵潛水艦は艦首をぐいと上げみる〳〵沈沒してゆく非常に大きな傾斜だつたその姿が海面から消えると同時に大きな波紋を描いて泡がぶくぶくと噴き出して來た『擊沈間違ひなし』敵艦の最後を見極めて一たん基地へ引揚げたものゝあんまり呆氣なかつたのでどうも心配だ、そこで翌日もう一度現場附近へ確めに出かけたところ海上に潛水艦のデツキの板が二枚ふわ〳〵としてゐるのを發見、これなら大丈夫だと安心して歸つて來た

I一飛曹　潛水艦をやつつけるのは愉快だが哨戒機で空中戰も面白い、これも〇〇でのことだが哨戒に出ようと思つて離水準備中に突然空襲警報があつた

こいつはいけないと思つて急いで滑走し始めたものゝもうその時には敵のロツキード・ハドソンが一機頭上に來てゐた、ぱりぱりと機銃掃射だ、何糞つと頑張りに離水し機首を思ひ切つて敵機の方にむけると敵の奴われわれの哨戒機を有力な戰鬪機と間違へたらしい、慌てゝ逃げ出すではないか、二十ミリの機銃を四門も備へてゐるくせにまるで意氣地がないのだ

しめたとばかり追ひすがつて一千メートルの上空で一騎打ちだつた、われ〳〵の方は哨戒が主任務だから有力な武器がない、追つて追つて追ひまくつたがこの時は殘念ながら逃がしてしまつた、しかし下駄はきの子供が大人を追ひつめて敵を鍛と遁走させたのだから痛快だつた

T一飛曹　少々地味になるが僕は屢々夜間哨戒をやつた、月明りを利用はするが視界がどうしても思ふやうに利かない、こちらの爆音で海上に浮き上つてゐる潛水艦を驚々と潛らせてしまふことが多い、それから夜でもスコールが隨分ある、このなかをどう突き拔けるかこの苦勞がなか〳〵大變だ

K二飛曹　苦勞といへば自分の位置を絕えず正確に知つてゐること、雨に叩かれ雲に卷かれながら漸々と位置をはかり同時に偵察し哨戒することは慣れないと簡單に出來るものではない、こんなところにわれ〳〵の言葉でいへぬ苦勞があるわけだが敵艦を發見

臺灣から檜の獻木
扶餘神宮御造營進む

半島二千四百萬民衆が鶴首のうちに待ち侘びる扶餘神宮の御造營は引きも切らぬ官民の熱誠溢れる勤勞奉仕によつて參道から社殿に至る敷地の地均しも着々進捗、遲くも八月一杯には全部の地均しを終り、之に續いて總督府內務局地方課內扶餘神宮造營係では直ちに社殿の御造營に取りかゝる筈であるがこれに使用される御用材がこのほど釜山から忠南江景に特別列車によつて運び込まれた、この御用材は台灣の阿里山、太平山、八千山などの山奥から伐り出された檜で長さ八米、直徑一米四六糎にも及ぶ巨木があり、扶餘神宮の御造營の用材としてはまことに申分のないものであるなほ御用材の搬入を終り次第十月には江景に製材工場を設け工事者は鮮內は勿論內地からも優秀技術者五百名を招いて御造營に着手することになつてゐる

錬成する指導力
金剛山で聯盟の禊行

國民總力朝鮮聯盟では小磯新總督を迎へ愛國半島の國民總力運動に一段と清新の氣を注入してますます活潑な展開を示さんとしてゐるが、まづ國體本義の透徹を目指して七月廿一日から八月十六日まで三回に亘り禊行を加へた國民總力運動錬成所を外金剛溫井里に開設する、第一回は七月廿一日から一週間國民總力學校聯盟幹部學生錬成所を開設するが、同所に鮮內の高等專門學校以上の學校聯盟幹部學生六十名を選出し之に徹底的錬成を加へ半島學生の指導者として不拔の信念を涵養する、第二回八月二日より、第三回同十日よりそれぞれ一週間開設する、これには全鮮各道の總力事務擔當官公吏、學校聯盟關係者その他一般總力運動指導者七十二名を選出し國體の本義に徹した錬成を行ふほか錬成方法にも更に識能味を加へる

內地に敢鬪する半島聖鍬部隊

寫眞＝麥の脫穀に敢鬪する靑年隊

〃朝鮮の兄さん今日は〃
兒童も丁寧にお辭儀

【滋賀縣蒲生郡老蘇村にて木村特派員第二信】東海道本線近江八幡驛から私鐵八日市線に乘換へ武佐驛で降りて約十五丁、中仙道を挾んで老蘇村は東西一里半町、南北卅五町百戶足らずの純農村である、此處は滋賀縣下でも指折りの共同施設の完備した村で、派遣されてゐる鹿渡班長以下廿名の忠北班隊員が五部落に夫々配屬されてゐる、この村も米麥を主體に畑作は自家用を充たすだけに止め例外なく農作を實行してゐるので隊員等は入村以來麥刈り、脫穀、中耕と目の廻るやうな繁忙な日課を繰返してゐるが各農家の人々は異口同音に〃朝鮮の人はよく働きますなあ…〃と感心し、特に農耕技術が上手だと褒めてゐた

隊員側も村人の人情厚いことや婦人までが牛耕に從事してゐること、又自然にのみ頼らず降雨がない場合でも水に困らないやう村內廿ケ所に地下水を汲み上げるモーターが据ゑつけられそれが整然と設けられたコンクリー造りの用水路を通つて田へ注いでゐる有樣に非常に感服してゐる、農業法以外で隊員を感激させてゐる一つの挿話として內野部落の川瀨直三郎さん方へ配屬された吉田明源君は生後直ぐ出征して父親の顏を知らない幼兒が『お父さんだ』といつて大騷ぎをして喜び同君を面喰はせたさうだ、この部落の國民學校兒童はこの五人の隊員を『朝鮮の兄さん』と呼んで、會ふと丁寧にお辭儀をされるために一層責任を感ずると感想を洩らしてゐた

勞力奉仕の寸暇を割いて村役場の好意で各施設の見學もやつてゐるが去る十日には第一回の招集を行ひ西老蘇、東老蘇兩部落の共同炊事場、託兒所などを見た、隊長格の老婦人に非常に感激された女子靑年隊員が早朝から道路わざ〳〵八幡町から炊事奉仕に出かけて來る實況は隊員に非常な參考になつたやうである、鹿渡班長の報國靑年隊員に寄せる期待と感謝は想像以上のもので、十六日には縣から岐部農政課長、家村視學等が同村を訪れ各部落を廻つて作業現場で隊員を激勵し、村役場における第二回集會にも臨んで隊員の勞を犒つて歸つた

井上村長以下の村の幹部も亦隊員のためにいろ〳〵な日程を組んで少しでも多くを視て貰はうと飛行場、琵琶湖、安土城趾、見學を豫定してゐる、なほバスの事故と時間の關係で視察不可能となつた野州郡中里村へは十六日出川知事が報國靑年隊員の敢鬪ぶりを視察し、豫想報告以上の働きぶりを見て一々隊員に挨拶して非常に感激的場面を展開させたさうである

橫鎭海軍合同葬

【橫須賀電話】大東亞戰爭に參加して戰死した故海軍少佐加藤勝二氏以下護國の英靈〇〇柱の橫鎭合同海軍葬は二十六日午前十時より橫鎭府大會堂において軍事參議官豐田大將、平田海軍長官、各遺家族多數參列の下に嚴かに執行される

慄上つたカナダ
我が潛水艦奇襲に

【リスボン廿一日同盟】日本潛水艦のバンクーバー渡洋奇襲はカナダ領土に對する最初の攻擊だけに米國民に異常の衝擊を與へてゐるもの如く廿一日オツタワ來電によれば太平洋岸海軍區司令官は沿岸の一帶の主要都市に對し燈火管制その他の警戒措置が講ぜられた旨發表した、過般アリユーシヤン列島に對する日本軍の攻擊以來米當局の戰況發表にカナダ國民は戰々兢々としてゐた矢先きとて政府當局の戰爭的聲明にかゝはらず人心頗る緊張してゐると報ぜられてゐる

赤誠の花束

炎熱を衝いて第一線で奮戰される皇軍將兵の勞苦を偲ばせ廿二日西大門署へ寄せられた赤誠の花束……

▲金六円九十八錢＝冷泉町一〇四花田久子さん
▲金十円＝竹添町三ノ二五西大門國民二年生西山日佐子さん
▲金五円＝西小門町七四富永喜三郎さん

二千七百萬石確保に
灌漑用代燃モーター登場

二千七百萬石目指して一斉に立ち上つた稻付け期の農村に、灌漑用の代燃モーターとして近く一千三百台の木炭瓦斯發生機が送られることとなつた、灌漑用設備の代燃化は農村の熾烈な要望であつたが、このたび總督府農林局では林政課、燃料課の全面的協力を得て全鮮各道に一千三百台の代燃用木炭瓦斯發生機を送るが、木炭は林政課の斡旋で優先的に獲得しガソリンモーター用の石油も燃料課の手で特配されるといふから、これによつて心配だつた農村の灌漑設備も萬全となる譯だ

半島は獨自の方法にて
鑄物設備制限は

『鑄鐵鑄物製造設備制限規則』は內地では既に實施されてゐるが、中小工業の草創期にある鮮內ではいまだ鑄物の自給自足も出來ない現狀にあるので、總督府ではこの際內地の方針をそのまま踏襲するのは止め朝鮮獨自の觀點から「維持育成」の根本方針に幾分の手心を加へる程度の制限とすることとなつた

南方圏衣食住に科學のメス

【東京電話】南方諸地域に進出する日本民族の衣食住につき その總合的學術上の基礎を樹立するため文部省科學課では帝國學士院內學術研究會議に諮り『日本民族の南方における生活に關する科學的研究』の題目で取敢ず昭和十七年度科學研究費十萬円をもつて研究に着手することとなつた、研究題目は次の八部門に分れ氣象、醫學、整理、榮養などわが日本民族が南方進出に際して如何なる點が最も合理的であり如何なる點が適合しないか熱帶圏に活躍する日本民族の衣食住全般に亘つて根本方針を樹立せんとするもので研究者には東大をはじめ各官公私立大學中央氣象台などで專攻部門に精進してゐるわが科學界の一流權威を動員する、研究題目および研究擔當は次の如くである

▲南方における太陽輻射の比較研究中央氣象臺、東京工大▲南方における飲料水およびその他の用水の研究中央氣象臺、東大、京大、名古屋帝大▲南方における日本人の住宅に關する研究東大、京大、東京工大、早大▲日本人の熱帶生活に關する形態學的研究東大、九大、千葉醫大、長崎醫大、慶應大、慈惠醫大▲日本人の耐暑力と熱帶風土馴化の研究(精神醫學的研究を含む)東大、九大、北大、名古屋帝大、熊本醫大▲熱帶における衣食住に關する衞生學的研究東大、京大、九大、阪大、岡山醫大▲熱帶病の研究東大、傳研、阪大、岡山醫大、長崎醫大、東京高等齒科、慶應大

異國情緒豊な街
セバストポリ 平田氏に聞く

【東京電話】赤軍が難攻不落を誇つたセバストポリ要塞の陷落も今や寸前に迫つたと見られる、セバストポリとはどんなところか、九年前から四年間オデツサ領事として七市の地理に明るい外務省の書記官平田稔氏にきいた

セバストポリはさきに獨軍の手に陷したケルチの恰度反對側にあり同市の北、東、南三方はきり立つた山で西に灣が開けてゐるが灣は水深く天然の要害をなしてゐる、最初ギリシア人が拓いた街で最初はアルチヤールと呼ばれてトルコ領に屬してゐたが一八七七年ロシヤ領となり同時にセバストポリと改名されたクリミヤ南岸はソ聯の有名な避暑地で附近にはヤタ、リパジヤなどがある、ヤタにはチエホフが療養のために住んだ椅子がある、またリパジヤにはニコライ二世の別莊があつてソ聯の保養地になつてゐる、セバストポリも要塞であると同時に避暑地で本港の山腹に展けた街を下りると海岸には靑く澄み切つた海に影を落し棕櫚の並木が鮮やかに異國的な美しさだ

【寫眞＝かつてクリミヤ半島に勢力のあつたタタール人の風俗】

敵中に四日間
支那住民に助けられた兵士

【廣東廿一日同盟】今次南支作戰で敵地深く挺身中に倒れた皇軍の一兵士が中國部落民の手に救はれ、その庇護をうけること三日間遂に九死に一生を得て奇蹟的に生還した支那戰線には珍しい戰中美話……

〇〇部隊の上野一番乘を目指して炎暑の江西山野に猛進を續けてゐた時、連日の猛行軍は日射病に冒された衞生兵石原耕一二等兵(宮城縣)は六月十二日夜半八都鎭(撫州東方約二五キロ)にさしかゝつた頃、力盡きてそのまま路上に倒れてしまつた、何時間かたつて朦朧たる意識の底から漸く自分を取戻した石原二等兵は、自分がすでに部隊から遠く取殘され敵地にたゞ一人おかれてゐることに氣がついた、小銃も背嚢も身を守るべき武器も戰友が自分を勞つて擔いでくれたまま持ち去つてすでにない

『えいくそ、敵に出會つたら體のつゞく限り戰つてのち死なう』かう決心して石原二等兵はそれでもなにか手頃の武器はないかと酷暑の未だ消え去らぬ八都鎭の部落內を漂して步いた、そして幸にも見つけることが出來た、勇氣百倍した石原二等兵はともすればぼんやりする頭をふり〳〵疲れた體に鞭打つて部隊を追及したが、方向に迷ひ約三キロの地點にある部落に辿りついた時、再び意識を失つてしまつた

それから四日ののち、十六日朝敗敵を追擊中の〇〇部隊が八都鎭に差しかかつた折、同部隊の檢索隊がその部落に近いある山腹の木蔭で一人の皇軍兵士が部落民の手厚い看護を受けて橫たはつてゐるのを發見した、それが石原二等兵であつた

逃げ殘つた部落民から手振り身ぶりの片言で聞いたところによれば十三日朝住民一人が部落の外れに意識不明のまゝ倒れてゐる石原二等兵を發見し、この部落においては支那兵に見つかつて殺されてしまふといふので附近の山中に擔ぎ込み、木蔭に隱れて三日間心から介抱を盡してゐたことが判つたのである、石原二等兵は直ちに〇〇にある野戰兵站病院に收容されたが四方すべて敵といつてもよいこの地方で支那部落民の介抱によつて九死に一生を得たといふことは正に奇蹟といはねばならぬ、この物語を耳にした〇〇部隊長は『これこそ東亞共榮の大理想に輝かしい光明を點ずる中國民衆の人間愛の發露である』と大いに感激しこの中國人の厚意になんとか報いる道を講じたいと目下その行方を探してゐる

獻金

【海南】大正町聯盟共同作業班では班員百三十五名が麥刈勤勞奉仕をなし得たる金五十三円を國防獻金として海南面事務所へ獻納方申出で係員を痛く感激させた

京城大相撲
四日目勝負

大相撲四日目は府民の人氣はいよいよ最高潮に達し、正午過ぎ早くも場內は滿員の盛況、俊敏九州山突つ張る、叩く、けたぐる、と目まぐるしく眞劍敢鬪しつひに鯱ノ里を屠り、滿場の喝采を浴びた、中入後の勝負次の通り

中入後
藤ノ里(より切り)朝明山
綾若(すくひ投げ)廣瀨川
東富士(より切り)佐賀ノ山
富ノ山(より切り)武ノ里
陸奧重(より切り)小戶ケ岩
大和錦(下手投げ)大ノ森
神東山(より切り)大嶺
兩國(吊り出し)若瀨川
小松山(すくひ投げ)十三錦
九州山(より切り)鯱ノ里
備州山(つき出し)若潮
楯甲(おし出し)八方山
柏戶(下手投げ)鹿島洋
相模川(より切り)增位山
若港(吊り出し)櫻錦
靑葉山(上手投げ)松ノ里
綾昇(吊り出し)鶴ケ嶺
清美川(うつちやり)神風
玉ノ海(引きおとし)豐島
佐賀花(より切り)出羽湊
前田山(より切り)肥州山
安藝海(より切り)名寄岩
照國(より切り)二瀨川
双葉山(より切り)笠置山
打出し六時十分

靴をはく人の……惱みは…むれ…臭い…水むし…每日御用の粉を足にふりかけて汗の腐敗を防ぐこと
らへんで

スリナ 水白粉

移轉御通知
今般弊社左記へ移轉仕候間御高承被下度此段謹告仕候也
京城府太平通二丁目一〇番地 三菱ビルヂング
日本化成工業株式會社京城事務所
電話本局(2)五六八一番

內科 胃腸病
入院隨意
京城府元町二丁目
菅病院
電話龍山二二六番

治せ肺病 肋膜炎も同じ療法で
肺病・肋膜炎は醫藥のみで治るものでなく、自然の恩惠(日光・空氣・地理)食物・精神・運動等の綜合療法に依つてこそ治るのである。しかし現在起きてゐる症狀は先づ藥の力に依つて其の進行を止め、治癒の促進を圖ることが大切である。「藥を買ふ買はぬ」は別として、どうしたら肺病が治るか、專門醫師たる全國各地の有田ドラッグへ遠慮なく御相談せられたし、專賣所なき地方は大阪南區心齋橋南詰又は東京日本橋區通三有田ドラッグへお問ひ合せ下さい

肺病まろくまくでお困りの方は 有田ドラッグへ御相談下さい

投網 釣具
京城府永樂町一丁目
卸商 吉備商會
(註文取次)(カタログ進呈)
電話本局五一八番 振替京城八九二番

ガソリン・石油の 高級純國產 洗滌 切削 旋盤 油用液
一、クリオイル洗滌液AC號
一、クリオイル切削油A號
特許 日滿 登錄商標
クリオイル
注意 專賣特許を有せざる粗惡類似品が出廻つてゐるものあり『クリオイル』の日滿登錄商標と國策化學工業株式會社製造元』に御注意下さい
製造元 大阪 東京 國策化學工業株式會社
滿鮮發賣元
ヤマト商會京城營業所
京城府漢江通一丁目五番地 電話龍山二九二三番

斷食
先づ『健康』か斷食
早川斷食寮
京畿道安養

本社々長嶋谷武次殿豫て病氣療養中の處藥石効無く六月二十一日午前七時神戶市須磨區櫻木町二丁目の自宅に於て逝去相成候に就ては生前の御交誼を深謝茲に通知に代へ謹告仕候
追而葬儀は二十四日午後四時佛式にて相營み申す可く候得共御供物等は一切御斷り申上候
昭和十七年六月二十二日
全羅北道金堤邑新豐里
嶋谷產業株式會社

夏の!!
毛髮を爽やかに
潤ひと艶を保つ
理想的高級品
ダイカ 植物性ポマード
株式會社 第一化學興業所
總價府規格一級品

東京市芝區新橋七 振替東京八四〇二
改造社
新刊
宇野浩二著
文學的散步
價二・三〇 送〇・一五
今は昔文壇三昧の醍醐味を舌端よりふんだんに撒きちらすこれは宇野さん獨特の文學談義、明治大正文學の青春期を主題に醗酵たる幾多の夢幻を懷かしい幾多の挿入寫眞の展開につれて語り續く、讀者は息もつかずに堪能し文章道の妙趣に魂奪はれるは必定、近來得難き出版たるを敢て自負する。
フオン・ボトルツィン著
フオン・ローデン
二等譯
空軍・空戰論
價二・二〇 送〇・一五
本書は空軍の本質を說き歐米諸國の空軍組織を解明し、クラウゼヴィッツの「戰爭論」に二十世紀的修正——三次元の戰爭論——を與へたものである。

文部省航空機模型の指導雜誌
模型
模型教育研究會編輯
國民學校、模型航空機教程特輯號(六月號)
材料の仕樣書及限度寸法 山崎好雄
公定價格公布の意義 中谷千藏
高二共同作業の實際 佐藤三樹夫
模型とその飛行訓練 高橋直二
模型工作室 富田藤吾
講話資料
座談會、教程の取扱ひ方について
模型製作三種
曳行用グライダーの製作法 長谷川政治
すゝきを主材とせる模型飛行機 加藤善基
競技用小型發動機講座 有村英三
K・K・研究所の話 關口隆完
グラビヤ寫眞 十二頁 其他
面白い記事滿載
A・四・判(新期倍判)特價五十錢 〒一錢
東京市神田區一ツ橋二ノ三
日光書院
振替東京八三七三六

朝鮮名產 特許製法
人蔘精茶
人蔘の全成分を濃縮したるエッセンス!!
定價 5.00 2.20 80
京城府南大門通一
亞細亞貿易公司

佐藤內科
院長 醫學博士 佐藤小五郎
京城永樂町

第三期決算公告
(昭和十七年三月三十一日現在)
貸借對照表

[illegible]

右ノ通ニ候也
昭和十七年六月二十日
京城府太平通二丁目
[illegible]株式會社

京城版

名寄岩の昇進祝賀
大相撲朝鮮場所に東方大關として連日奮戰をつゞけてゐる名寄岩の大關昇進祝賀會が廿三日午後六時から松金において北海道人會の主催により開かれるなほ當夜は一般ファンの來會も歡迎する

學徒・熱汗奉仕
一高商生の理髪聖業

眞劔な學徒の姿ひをそのまゝに朝は早くから起き出て附近を清掃しまたある日は自らバリカンを握つて近隣兒童の頭を刈つて丸刈りと衛生の立場を倫理學に結びつけて幼い心に勤勞美を吹きこまうといふ熱心な學生がある【寫眞＝佳話の主＝高見瀨太郎君】

新堂町二二三中原正太郎さん方高等商業學校一年高見瀨太郎君(二〇)は同校でも評判の秀才として學生武道界に重きをなしてゐるが同君の崇高な

武道精神 から溢れた日頃の行狀も常に人の師表に出ることを念願し、本年五月から毎朝五時には必ず起き出て附近の道路を綺麗に掃き清めてから宮城を遙拜し、學校から歸れば直ちに自分が購入したバリカンで近所の子供らの頭を散髪してやり、青々と還しく光る子供の頭を見ては滿足し『坊やいゝ氣持だらう、こんな氣持でよく勉強するんだな』と知らず識らずの中に兒童の情操を巧に捉へては勉強の相手となつてゐた 時にはシラクモ頭も刈ることがあるが、その時などはバリカン消毒に終日を費すこともあるといふ この眞摯な態度はいつ

近隣にも 知れ亘つて『高見の兄ちやんは偉い』と賞めそやされるやうになつたが、同君はこの好評に學徒らしくはにかみを見せながら相變らず毎日のバリカン聖業を續けてゐる 同君は富山縣の生れで父彌三郎氏ら家族は現在群山で米穀商を營んでゐる

先づ健康
少年愛國團の頼母しい錬成

徵兵制實施に沸きあがる半島二千四百萬同胞の感激がなほ高まらぬとき、新堂町少年愛國團では"立派な軍人となつて御奉公するには先づ健康體にならう"と心身鍛錬を目ざして團員卅餘名は每早朝から近所の孝昌公園に集合、國民儀禮を行ひ立派な強い日本軍人となる基礎訓練を行つてゐる

養正中學強歩大會 養正中學校では生徒の心身鍛錬を圖るため、廿二日漢陵へ往復六里の強歩大會を行つた 同校生一千餘名は午前八時清凉里驛を出發して同院に到着後、約四時間ほど體育運動を行つて午後五時ごろ歸路に着いた

護國神社に勤勞奉仕！

京城府三坂青年隊古市町分隊では廿一日の日曜を利用して午前八時から四時間、鄕島分隊長の指揮で男子隊員九十六名、女子隊員廿四名計百廿名が打揃つて目下御造營中の護國神社敷地の地均し作業を行ひ、聖域に頒い汗をふるつて正午作業を終へた、なほこの古市町青年隊員による勤勞奉仕は今年に入つてこれが最初である【寫眞＝古市町分隊の奉仕】

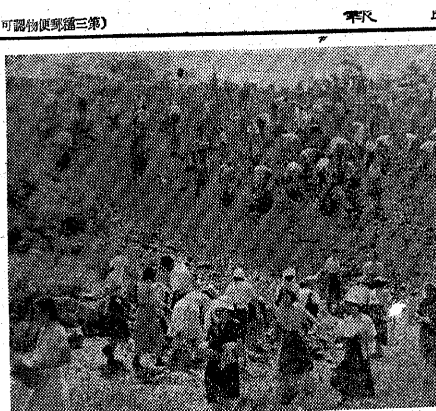

有權者どつと增える
京城府議選擧名簿作成に大童

京城百萬府民の台所を預かる府會議員を選ぶ晴れの府會議員選擧を來年五月に控へて京城府內務課では早くも有權者名簿作製に大童で炎暑も物かはの努力が拂はれてゐる、決戰下府民の總意と總力を盛る新選擧風景の特徵性は近時激速な發展に伴ふ人口增加と府民一般の資力增加にみられ、從つて納稅資格者は一躍昨年の三倍といふ驚異的な數字を示してゐる、總力戰體制に萬遺憾なきを期してゐる田中內務課長もこの有權者の激增には嬉しい悲鳴をあげ、汗みどろの奮闘ぶりだが、昨今戰下の臨時職員を新たに設けた選擧係事務室にあて從來の例を破つて五十名といふ多數の臨時事務從事員を採用して酷暑の戰選に机を並べて戶籍簿と首つ引の選擧前哨戰が早くも繰展げられてゐる

とくに創氏制度による名簿作成に當つて從來の名簿も全面的に書直しをみるわけでこゝにも係員のかくれた苦勞がうかゞはれ住所、姓名、納稅資格等の調査は廣汎にわたり係員一同汗だくの態、推薦制度の施行が豫想される選擧の前途は華々しいものがあるが『どうか選擧事務の大任を無事果せ得ますやうに……』と廿四日午前十一時から古市府尹、千田總務部長、田中內務課長以下五十餘名の選擧事務從事員は京城神社に參拜、赤心こむる祈念式が行はれる

城東實踐部の貯蓄組合長打合會

城東實踐部主催貯蓄組合長打合せ會は廿二日午前八時半から新堂町新堂座で開催されたが、班長以上の町會役員八百五十名が參集し盛會を極めた なほ時局講演國民協會理事長高島基氏の『皇國精神の昂揚並に徵兵制の趣旨徹底』と題する講話があり同十一時散會した

軍人援護施設座談會

決戰下、軍人援護施設の擴充强化を圖ると共に銃後國民の鐵石の如き決意を以て援護事業の完璧を期すべく軍人援護會京城府分會では廿六日午後二時から府民館中講堂で援護施設に關する座談會を開催する

京城府內の商業者
分布狀況を調査
企業整備令の實施を契機に

企業許可令と表裏一體の關聯性を有する企業整備令の實施を契機として京城商議では生活必需品配給機關としての商業者を業種別乃至地域別に合理的に再編成して配置の適正を期することになり、近く府內における商業者の分布狀況を調査することになつた 而して調査方法は當初において過般行はれた企業許可令による申告を基礎とする豫定であつたが、右申告は尨大にして整理取纏めになほ相當時日を要するのでこれに依存せず、府廳の協力を求めて府行政機構を活用し各町會を單位として調查票を配布報告を求めて右調査の萬全を期する方針である

新案『寢顏覆ひ』

街の發明者として先にアセチリンの消燈節減裝置ほか數十種の發明を物した京城府警察務の尾關照四郎さんは今回更に夏による傳染病を防ぐため夏季安眠用として蚊帳を應用した『寢顏覆ひ』を考案し人氣を博してゐる

燈管下の自轉車泥
京城で初めての"戰時犯罪"

京城では最近の戰時犯罪處斷の特例がこのほど城東署に現れた、目下窃盜容疑者として同署に留置取調中の忠北忠州邑本町通科一猥金山仁櫃(二〇)は、忠州邑大平町八九自轉車業平山茂松方の職工として雇はれてゐた中去る六月某日夜、自轉車用附屬品五點(價格三十七円)を盜んで京城に高飛びし、その後は新堂町方面を排徊就職運動中を城東署に檢束されたもので、同人の自白に基いて犯行地に問合せたところ同夜は同地に午後七時半から十一時まで燈火管制を施行中であつたことが判明、廿二日初の戰時犯罪者として送局することになつた

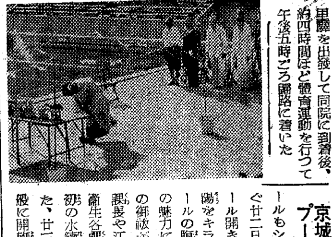

京城府營のプール開き

京城府營運動場水泳プールもシーズン到來で熱暑にあえぐ廿二日午後五時から恒例の『プール開き』が行はれた、六月の太陽をキラ〱と水面に浮べ白いプールの腹を紺碧の波紋に見せる水の魅力に今年も無事故を祈念するの御祓が執行はれ、式後市木社會課長や江頭水道、松田稅務、渡邊衛生各課長を含む大供子供連が初の水練に嬉しい水しぶきをあげた、廿三日から入場料十五錢で一般に開放する【寫眞＝プール開き】

鐵道局に精神講座

京城地方鐵道局では幹部職員を鍊成するため廿三日から五日間、毎日午後五時から局友會で精神講座を開講することになつた 講師は大浦實道氏で、地方鐵道局各部、鐵道事務所、工場各課長主任以上約五十名が受講するがこれは同局最初の試みである

鍾路署への獻金

廿二日鍾路署へ寄せられた國防獻金—▲府內帝泉町三一松山愛德七十円、同寬鐵町一〇〇ダイヤモンドパー主人及び從業員一同代表三輪泰三百円

童心の獻金

往十里町一六七陳元愛ちやん(九つ)はお小遣を使はずに蓄めた一円を廿二日城東署へ國防獻金として差出した

東大門署寄附獻金

廿二日東大門署を訪れた獻金の人々 百円昌信町六五〇原博正氏▲七十九円廿一錢旭丘中學職員生徒一同▲百円新設町一三一朴春慶氏▲十円苑南町八六倉永滿野さん▲十円典農町五九〇金谷金壽さん▲八円清涼里町五八檜山泰源さん▲二円五十錢明倫町一ノ四六船田文子さん

獻金

京城府靑年振興會野球聯盟では去る十四日聯盟出身の戰歿選手慰靈祭並に野球大會を擧行したが、同聯では當日の收益金全部を國防獻金及び慰問品に當てることとなり廿二日同聯を代表して西田常任幹事は國防獻金として百円を本社に寄託した

消防のをぢさん有難う
可愛い日曜學校兒童の慰問使

百萬府民の火の護りとして炎天下に灼けつく鋪道の上で或は寒風に晒されて櫓上に嚴然と構へる消防戰士に感謝し、その勞苦を犒ひませうと京城組合基督教日曜學校の兒童數十名は廿一日正午孫入、後藤兩先生に引率されて京城消防署を訪れ草花十數鉢を贈り、消防戰士を心から慰問した、なほ一行は紙芝居に盛られた消防機構の說明を聞いてから、望樓に登つて豆消防戰士ぶりを示したのち『火の用心』の誓ひも勇ましく同二時ごろ署員に送られて引あげた【寫眞＝消防のをぢさんと仲よく並んで記念撮影の子供たち】

兒童を通じて父兄に範
忠信學術講習所が國語演藝會

『國語はお國の寶です……』と忠信町忠信學術講習所では所長高山祐一氏が先に立つて入所兒童の國語育成に全力を注ぎ、なほその上千二百名の兒童を通じて父兄達にも國語の常用を普及するため廿二日午前九時から午後五時まで府民館大講堂に國語演藝會を催して父兄を招待、感銘を興へた

國語講習會 梨花町九京城劍道學院では去る十日から梨花町會と協力して每夜七時卅分から國語講習會を開催中だが、講師には同校山本、丹山兩敎諭が奉仕的に當つてゐる、なほ現在では家庭婦人六十名が參加して益々國語常用熱はさかんとなつた

◇

高陽郡廳では管下神道面內の徵兵適齡者で國民學校を終へてゐない青少年を集めて國語全解を目ざし……めて國語講習會を實施してゐるが今後徵兵制實施の昭和十九年までの間に全講習生に國民學校四年終了程度の實力をつけてやるんだと張切つてゐる

日獨親善音樂會
けふ府民館

ピアノとチェロの音律に日獨友好の契りを結ぶ京城音樂院主催の日獨親善音樂大演奏會は國民總力聯盟文化部と本社の共同後援でいよいよ廿三日午後四時、同七時半の二回に亘つて府民館に開催 チェロには我が樂壇の最高峰をゆく中島方氏、ピアノには卅年の長きに亘つてわが國の樂壇に貢獻してきたパウルショルツ氏が出演する なほ當日の曲目は左の通り

【一】ピアノとチェロ『奏鳴曲』ベートーベン曲『奏鳴曲ト短調作品五ノ一二』同
【二】ピアノ獨奏『卽興曲ヘ短調作品四九』ショパン曲『ポロネーズホ長調』リスト曲
【三】チェロ獨奏『セレナーデ、村のうた』リスト曲
【四】ピアノとチェロ『奏鳴曲ホ短調作品四八』ヴェンカ曲

街の慰問袋
張出された"三訓"

荒々しい警察官に和やかな魂を吹きこんで、民衆を眺る前に先づ自分を反省するための心のゆとりを作り出さうといふ城東署の新しい試み、貴い佛法を說く『生活、職務、食事訓』の朝話が去る十八日行はれました 生活訓『日々神佛を念じ感謝を忘れないこと』勤務訓『皇國に生れ樂しく働けるのを感謝すること』食事訓『食前の祠我今幸に佛祖の加護と衆生の恩惠とによりこの美はき食を受く……』以上の三訓が廿日から署の中央に大きく張り出されてこの日から感激の涙と共に署員は新たな決意で職務に服することとはなつたのです さて、この有難い講演の主は、署員間には話術の長をもつて知られてゐる朝鮮寺院の副輪番關西雄先生であつたといひますから三百の警察が涙を千切つたのも無理はありません

ラジオ 廿三日

朝 五・三〇(大)初夏の小鳥▲六・三〇『二百卅億円』石渡莊太郎▲九・〇〇(城)戰時家庭の時間『生活の米英色排擊』森田芳夫▲一〇・〇〇幼兒の時間『タンポミチ』番町コドモ會▲一一・〇〇對話と言葉『たうゑの頃』東京市大森第二國民學校兒童

晝 午後〇・三〇1ラツパ吹奏『國の鎭め』ほか陸軍戶山學校乙種學生2木琴と管絃樂『戰勝の歡喜』星出義男ほか▲一・〇〇朗讀『夜鶴の聲』(三)和田放送員▲一・三〇(大)新しい生活の建設『家計の反省』(一)桐淵とよ▲二・〇〇鐵方發表『農村だより』(仙臺)吉田クニほか、講評竹田誠一ほか▲二・三〇(城)『稻の一生』安田昌夫▲四・〇〇(城)『自然の觀察』久保田一夫

夜 六・〇〇陸戰の花形『戰車』三津田健他▲六・三〇(城)放送劇『豆債券』(鮮語)芳野函數▲七・五〇(城)大相撲京城場所實況五日目(錄音)▲八・〇〇軍事發表、2長唄『外記節猿』吉住小三藏ほか、3箏曲『鹽さらし』ほか今井慶松▲九・〇〇座談會『內地農村に學ぶ』(鮮語)滋賀縣野洲郡中里村にて錄音—朝鮮農業報國靑年隊員

愛の赤道【132】
竹田敏彦 作
都竹伸一 繪

偽裝の父 (七)

封書の中から出てきたのは、一葉の謄本で、それには處々姓名や日附が書込まれ、大きな朱印が捺されてあつた。

二郎の眼は、みるみる衝撃の色に動いたが、間もなく、

『お母さん……』

と、何か決意の色で、母を見守つた。そして、

『少し込み入つたことで、お母さんに、御相談したいことがあるのです。ちよつと僕の部屋まで來ていたゞけませんか』

改まつた調子でいふと、大急ぎで顏を拭いて洗面所を出た。

『込み入つた話つて、どんなことです?』

『とにかく、部屋までおいで願ひます』

二郎はお繼を、離れの自室へ導くと、入つたばかりの火鉢の灰火をひろげて、

『御相談といふのは、今言つた千鶴子のことです』

『まあ、千鶴子が、どうしたんだね』

お繼の眼は、深い疑惑に曇られた。二郎はすぐ、

『實は千鶴子の懷妊は、普通ぢやないのです。あのまゝ行けば今年の夏には、一人子供の母親になるのです』

いひも終らず、お繼は顏色を變へて、

『まあ、あの娘が……そして相手は誰です』

必死の面持で、二郎に問ひ迫つた。二郎は、瞬間、ぐつと息を吞んだが、

『濟みません……僕の生涯の過失です』

兩手を膝に置いて、頭を垂れてしまつた。

『まあ、お前が……』

お繼は、戰慄もしさうな驚きに、血の氣もなく蒼ざめた。

『濟みません……この通り、お詫びします』

二郎は、遂に疊に手を突いた。

しかし、二郎は、心から詫びずにゐられなかつた。この母に、この心配をかけることが、二郎にはどんなに苦痛であつたらう。

お繼も、さすがに繼ぐべき言葉もなく、ほつと深い溜息をついたが、間もなく、

『あんまり、お前が、あの娘を庇ふと思つたら……』

吐き出すやうに呟いた。そして暫くして、思ひ出したやうに、

『お前、それでよく、あの娘を、友達の軍人さんなどへ、お世話しようとしたもんだね』

『……』

二郎も、これには言葉がなかつた。さうだ、もしこの嘘が、事實として世間に傳へられた暁、丸山が聞いたら、何と怒るだらう！—二郎は、あらゆる場合を覺悟してゐたが、これには、いひ開きの術が思ひ當らなかつた。

『それでお前、どうするつもりだね』

『はい……』

『名古屋へは、それで、行つたのかね』

『さうです……昨日まで實は東京へ置いてゐたのですが、かうなれば、他に道もありませんから、名古屋へ連れて行つたのです』

二郎はこんな嘘で、母を苦しめる不孝の意識に、一言一句血を吐くほど苦しかつた。お繼は、つゞけて、

『それで、名古屋の叔母さんは、何といひました?』

『それだけは打明けられずに、歸りました』

『しかし、いづれは歸ることだらうが、その時には、どうするつもりだね』

『はい……』

『お前あの娘を、嫁にでもする心算かい』

これにも、二郎は返事の言葉がなかつた。夢にもそんなことができるものか！

商業及法人登記公告

[illegible]

素肌美第一線 ヘチマコロン
埃りの多い時は肌を害める、外出の後はコロンで肌を勞はりませう

獨自の組成率による強力殺菌效果
化膿性疾患 最短期治療
ゴール組成率による協力殺菌
化學療法に於る治療への經過は連鎖狀及び葡萄狀球菌急性期淋菌に對しては一基性スルヘミンが最適とされ慢性期淋菌及び肺炎菌に對しては二基性デメチールアミドが最適の經過を現すとされてゐます。本劑はこの二者を獨自のゴール率で組成した多基性の化學療法劑であるから本劑の治療力價は一基性と二基性の治效とその上に二者の協力作用から發する相乘效果との總和であるから、治療經過は頗る快適で、既に服用數日中に、分泌物は停止し疼痛は消滅し、淋疾にかては淋糸の消失も亦頗る早期に認められる。こゝに協力作用による治癒機轉の早期良轉を斡長とする本劑の個性があるのです。
三・四服用法
いかなる化學劑も服用法を誤れば反つて病原菌の抵抗力を養ふに過ぎません。本劑の主張する三・四服用法は一日三回一回六錠宛三日間衝擊的に服用し、後四日間を休藥期(1クール)とするもので、これに依り急速に疼痛及排膿は停止します。慢性症は反覆4クールに達すれば良結果を得ます。
藥價 1クール 五四錠 一・五〇 / 2クール 一〇八〃 二・八〇 / 4クール 二一六〃 五・三〇 / 病院用 五〇〇〃 一三・〇〇
全國藥店にあり。品切れは總代理店へお申込下さい(送料十五錢)
總代理店 東京市芝區通新町十三 合名會社 河原商店
適應症 急性・慢性淋疾・膿炎・中耳炎その他化膿性疾患
內服 ルーゴンケ
日東藥業製品

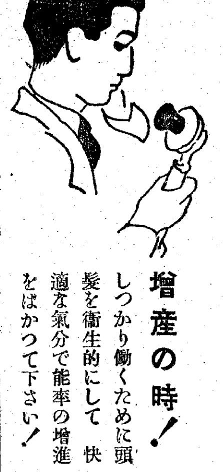
メヌマ特製ポマード
增產の時！
しつかり働くために頭髪を衛生的にして快適な氣分で能率の增進をはかつて下さい！
東京 井田京榮堂

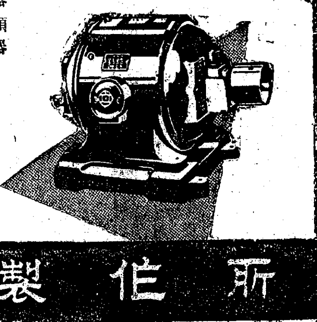
日立モートル
製品概目
發變電用機器 通信用機器
鑛山用機器 化學工業用機器
製鐵製鍊用機器 纖維工業用機器
土木建築用機器 一般工場用機器
運搬荷役用機器 電線及鐵・鋼類
交通用機器 家庭用電氣機器
資本金 三億五千八百萬圓
京城營業所 京城府古市町十二(片倉館) 電話本局 六一八一(三) 六一八五
平壤出張所 平壤府賓町五(片倉ビル) 電話平壤 四三二七
清津出張所 清津府浦項町二三九ノ一 電話清津 二八六三
日立製作所
本店・東京丸ノ內

第二回決算公告
(昭和十七年四月卅日現在)
貸借對照表

資産之部	金額(借方)
拂込未濟資本金	[illegible]
什器	[illegible]
有價證券	[illegible]
商品	[illegible]
賣掛金	[illegible]
受取手形	[illegible]
銀行預金	[illegible]
合計	[illegible]

負債之部	金額(貸方)
資本金	[illegible]
前期繰越金	[illegible]
退職手當積立金	[illegible]
法定積立金	[illegible]
別途積立金	[illegible]
買掛金	[illegible]
支拂手形	[illegible]
假受金	[illegible]
割引手形	[illegible]
當期利益金	[illegible]
合計	[illegible]

昭和十七年六月
京城府南大門通五丁目一二五番地
朝鮮洋紙配給株式會社

第三期決算公告
(昭和十七年四月三十日現在)
貸借對照表

資産之部	金額
未拂込資本金	[illegible]
建設假勘定	[illegible]
關係會社株式	[illegible]
諸貸付金	[illegible]
有價證券	[illegible]
預金	[illegible]
現金	[illegible]
假拂金	[illegible]
創業費	[illegible]
合計	[illegible]

負債之部	金額
資本金	[illegible]
借入金	[illegible]
短期借入金	[illegible]
從業員預り金	[illegible]
諸未拂金	[illegible]
關係會社	[illegible]
假受金	[illegible]
合計	[illegible]

右之通リ
昭和十七年六月
朝鮮重化學工業株式會社

強い子供は強い母から ネオトン
貸衣裳 モーニング其他貸衣裳 本町二丁目 電話六五八六
美術謄寫印刷所 山彥謄寫舍 京城府黃金町一ノ百十五 電話本局②702番取次
古本 高價買入 金剛堂書店 京城明治町・電本三三三七番
昭和通り 都旅館 團體御相談に應じます 南山町三ノ五・電本二〇四四
タイピスト 生徒募集 邦英文タイピスト養成所 南大門通一ノ三二 電本八六二一番
會社設立・解散・合併 會計檢査・決算・淸算 整理事務・帳簿・立案 中央計理事務所 京城府和泉町一九 電話光化門二二九九番
花柳病泌尿科 安部醫院 本町五丁目 電東⑤二〇四八
京日案內廣告 の御用は 京日案內廣告部へ
ヴィナスミシン 東洋精機工業所 京城府貞洞町一ノ二 電光三八八番
小谷弘一 急用あり 一日も早く歸れ 又は居所を知らせよ 父

京日案內
料金表(稅込) 普通一件一回(活字五十五字以內) 六圓六〇錢 五行 三圓三〇錢 十行特別 求職五行 一回六十五錢 廣告部へ御問合せの事 料金は總て前金

雇入
看護婦 本人持參の事 永樂町一ノ二 佐藤病院
女中 入用本人面談 京城本町二丁目十一番地 山本旅館 電話本局三三五
看護婦 婦及見習看護婦募集 高給支給 希望の方は來談されよ 岡崎町六 市丸小兒科
女事務員 採用 履歷書持參本人來談 櫻井町一ノ三七 東亞株式會社
時計 職人數名入用 本人來談 京城府漢江通一ノ一〇 時計店 電話龍山四七番

被雇
求職 二十八才高女卒四才男兒あり子供連家事手傳、留守番にお使ひ下さい 姓名在社
求職 甲種商業卒三年中退年二十才經驗あり府內の會社商店事務を望む 姓名在社
求職 京城府北山町一ノ一ノ二三 三木末藏

雜件
貸家 又は貸間を求む 當方夫婦者、條件不問、電話御通知乞ふ 電本四四六四
貸家 又は貸間を求む 電話本二二二七番
電話 機械と交換 京城府 森
求買 家具
貸家 又は貸間を求む 電本局五八八番 在里
女兒 生後一ケ月 愛兒に貰はれたし 電東局一〇二五番
貸家 を求む
賣家

特別案內
女子事務員採用 高等女學校程度卒業者履歷書持參本人來社を乞ふ 京城府漢江通一丁目二五五 富士川製紙株式會社 電話龍山一九八七
求雇女 年齡四十歲以上にして住込み但し夫婦者にても可、當方家族なし信用ある保證人を要す 希望者は本局三五二〇番へ照會されたし
求貸工場向建物 建坪五〇坪內外 仲介にても可(但し成立の場合に限る) 南大門通一ノ二九 谷川商店 電本五三三五番
家庭看護婦を求む 市內某家庭に住み込み出來る看護婦さん育兒に經驗ある御婦人一名至急求む 御希望の方は城大醫學部附屬醫院小兒科(電話東一、一三一番內十二番)へ

朝日座 六月二十一日より 舞踊界の至寶 花柳芳一統事 澤井雪湖 關西撰拔漫才 本邦女道樂の豪華澤井雪湖一黨の美女軍大擧出演 最高演藝の絵每夕六時開演
東洋劇場 青春座 最終週間 六月十八日より二十四日まで 『貞烈夫人』三幕七場 六月二十一日(日)晝夜二回上演
桃花劇場 二十一日より(四日間) 廿四日まで 日本ニュース 文化映畫 新しき翼 主從 家なき天使
新富座 廿二日より(三日間) 日本ニュース 朝鮮ニュース 文化映畫 音樂短篇 ハリキリ青春部隊 松竹コロムビア合同作品 純情二重奏
浪花館 二十一日より三日間 日本ニュース 爆笑映畫 エンタツ・アチャコの 新婚お化け屋敷 東京ブルース 川田義雄 渡邊篤 高瀨實乘
大陸劇場 廿二日より女性週間 ニュース 我等の巡洋艦 新妻鏡 前後篇大會 山田五十鈴、千葉早智子 岡讓二、里見藍子
京劇 十七日より廿三日まで 戰況ニュース 文化 北海の渡り鳥 南海の花束
城寶 六月十七日より一週間 戰況ニュース 文化映畫 南海の花束 北海の渡り鳥
和信映畫館 十八日より廿四日まで 1大東亞戰爭 戰況ニュース(第百五號) 2東寶作品 ロッパのお父さん 古川綠波 主演
明治座 十七日より廿三日マデ ジャングルの人 虹の道
城南劇場 六月二十二日より二十五日まで 日本ニュース 文化映畫 東寶映畫 白墨 上海の月 山田五十鈴、汪洋、里見藍子、大川平八郎、佐分利信、大日方傳
中央劇場 二十二日より四日間 日本ニュース、文化映畫 獨乙ウーファ超特作 ワルツの季節 ウイリ・フォルスト 東寶映畫 結婚の生態 夏川大二郎・原節子 高田稔・月田一郎 共演
東寶若草劇場 上映時間表 日本ニュース 東郷元帥と日本海軍 ニュース 虹の道
喜樂館 六月廿三日 日本ニュース(最新版) 戴く水戸黃門 藤野秀夫 海江田譲二 主演
樂劇 國新世紀公演 廿二日廿四日(夜)迄の番組 1唄の花束 十景 2南海の歌 四景 3樂しい隣組 一景 4春の蝶舞 八景
京日文化映畫 十七日より廿三日マデ 1漫畫 非常時學校 2松竹特作文化映畫2卷 3滿洲映畫社・中華電影協同作品 長篇記錄5卷 無線電信 珠江 日本ニュース一〇五號 皇軍小スンダ列島戡定

夕刊 京城日報

夕刊一部 定價金二錢 [illegible]

正シイ眼鏡 京城本町二 大學堂

總監潑剌の施政强調

總督府機構は再檢討 審議機關の設置考慮 "田舍侍"の氣風をやめよ

田中總監

總督府情報委員會幹事會は廿二日午前十時から第三會議室において田中政務總監、各局長及び遞信、鐵道、專賣各局務課長出席のうへ開催され田中總監から執務上の心構へについて大要次の如き訓示をなし引續き各課長との間に忌憚なき意見の交換を行つた

自分が朝鮮を去つて諸君とお別れしてから經驗した心境についてお話する、その第一は自分が内地で次官をしてゐた思出からしても朝鮮の統治の上には課長連より若い潑剌とした意見を出した我我を推進して貰ひたい、これは諸君を瀆てたり意を迎へるといふ意味ではない、諸君はそのために血みどろになつて研鑽を積まなければならぬ、田舍侍であつてはならん、自分が警務局に居つた時に朝鮮の激に閉ぢ籠つて武陵桃源の夢を貪つてはならないと言つて置いた

北支に行き内地に歸つて考へてみるとどうも朝鮮に永く居る人の考へ方は幾分偏見固陋と言はうか、田舍侍の感があることは承認せざるを得ない

これは能力において劣るといふ意味でなく激しい刺戟から遠ざかつてゐることだと思ふ

今後諸君の協力を得て仕事を進めて行くのであるが諸君は朝鮮といふ一定の地域に閉ぢ籠るといふ考へを棄て大きな考へ方をもつて仕事をして貰ひたい、又施策は綜合的にやつて行きたいと思ふ、機構に對して根本的檢討が必要だ、總督、總監のブレーントラストの機構に對しても考へてゐる、これは企畫部を中心として行くかも知れないが兎も角若い人ががうんと勉強して總督、總監の周圍が潑剌として來なくてはならない、これが具體案は今のところ無いが、とに角若い有爲の連中もこれをのんびり育てゝはいけない、激しい試煉の中に叩き込んでうんと鍛へかねばいけない、自分は次に先鞭として行政が總督、總監の好みだから斯うするといふ好みが行政全般に及ぶことを最も懼れる、從つて下僚としてはどしどし直言し最後まで闘ふ氣持でやつて貰ひたい、又市井の一國民としてお上のなさる事をみた經驗から又北支の新民會運動に從事した經驗から内原の青少年訓練所に關係した經驗からしても民衆は今や生死の關頭に立つて血みどろに戰つてゐるのである、從つてこれらの民衆を率ゐるこれらの官僚には捨身の勇氣が必要である、人は窮地に追ひ込まれて初めて事物の眞相が解る、平穩な境地にゐると人間は馬鹿になる、私も餘程注意しないと周圍からちやほやされるから今から緊張に陷らぬやう警戒してゐる、諸君もこの意味で積極的に直言して上下の關係と横の關係を明瞭ならしめ意思の疎通を圖り渾然一體となつて仕事をやつて貰ひたい

廣田特派大使參内

【東京電話】日泰同盟慶祝の答禮特派大使として泰國に差遣されることとなつた廣田弘毅氏は二十二日午前九時五十分宮中に參内御禮記帳の上退下した

セバストポリ陷落寸前 獨軍、市内一角に突入

【チユーリツヒ特電】(廿一日發) エキスチエンヂテレグラフ紙の廿一日附モスコー來電はセバストポリに對する最後の總攻撃に移したドイツ軍の先鋒部隊が廿一日遂に同市内に突入、その一角占領に成功したと報じてゐる、ちも去る十八日來の大攻防戰の結果ソ聯軍は今や最後の危機に直面してゐたが、廿一日ドイツ軍は六時間に亘る猛砲撃の後セバストポリ内部の防壘戰の突破に成功し、その先鋒部隊は戰車部隊の掩護下に同市の一角を手中に收め、他の一部隊は同軍港船渠附近の地點を占據これが砲撃陣地を奪取すべく目下ソ聯軍との間に凄慘なる戰鬪を展開中である

【ベルリン特電】(廿一日發) ドイツ軍最高司令部發表

一、セバストポリ北部に突入したドイツ軍は進出を續けレーニン、スターリン、マキシムゴーリキー、モロトフ各堡壘を矢繼早に占領したドイツ軍は又港灣地帶に侵入、目下敵守備軍と猛烈な白兵戰を展開してゐる

一、セバストポリ南方においてドイツ羅馬尼亞兩軍はソ聯軍の攻撃を退け反撃に出でソ聯軍戰線の一部を占領した

一、ドイツ空軍は諸都市に通ずる防禦線の砲臺およびセバストポリ港船舶の攻撃に偉功を樹てた

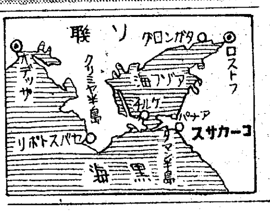

ダーウイン爆撃前に部隊長の訓示(○○基地にて[illegible])

大東亞の比島へ 諸建設進捗す 民衆に漸次理解と服從

【マニラ廿一日同盟】わが軍政當局不撓の努力と指導とによつて比島は僅か半歳にしてそのアメリカ化された文化から脱却して東洋的精神のもとに更生、大東亞共榮圏の一環として確實な歩みをつゞけてゐる、今半歳に至る治政の發展の跡を辿つて見よう

比島人生活の改革

わが軍占領後の比島軍政はアメリカ物質文化の排撃東洋精神の强調とする新文化の擁護を指導精神として强く推進されて來た、從つて具體的には比島人をして舊來のアメリカ物質文化の害毒を拂拭し東洋的な自覺生活を意識させる施策がとられ、新生活の刷新、アメリカ的物質主義享樂の清算、勤勞精神の昂揚、東洋民族の自覺などを鼓吹獎勵、比島民の精神的再建が强調された、マニラ在住避難人の地方復歸獎勵、官公吏の俸給減給、食糧の増産指導、贅澤品の課税、物品輸入制限などは現實的必要より現れた諸施策であつたが、また比島民の生活意識向上に缺くべからざるものでもあつた、かくて遠大な理想に基づく軍政の諸施策に對し比島民は漸次理解と服從の實を示し民衆生活は東洋精神を中心にして大きく轉換せんとしてゐる

行政機關の協力

軍政當局の指導精神に即應して中央行政機關での積極的態度も日を經るにつれて飛躍的に積極化し特に内務、教育、厚生、農業の三部は國家の必要に應じ極めて重要な役割を演じてゐる、去る五月十九日憲國諮議會に開催された軍政下の比島地方行政刷新のうへに劃期的な役割を果したもので右の席上林首政部長官は

一、治安の維持確保二、指導刷新三、教育の革新四、健全地方財政の再建五、新産業體制確立六、交通機關の復舊

の六項目を明示、地方行政の重大任務を認識せしめるとともにまた比島官吏の職務を全面的に闡明した、比島行政はこの施政根本方針に基いて當面の困難を排除しつゝ着々進展されてをり、各方面において驚異的躍進を遂げてゐるのである

すなはち教育方面では日本語の普及、排日教材の削除、東洋的性質の涵養を目標とする教育の根本的改革など逐次實踐に移されてゐる

他方財政の再建は比島今後の發展上最も重要視されてゐる點で長官以下相當思ひ切つた削減を加へ財政の健全化をはかつてゐる、殊に産業振興についてはわが當局の指導によりまづ食糧の自給自足を目標に各部にわたり門つて再編成工作が進行中である、から比島の産業がこの不合理性を克服し東亞廣域經濟圏の有力なる一環としてこの使命を果す日も遠くはないであらう

米英會談公表か

【リスボン廿一日同盟】ワシントン來電によれば米大統領祕書アーリーは廿一日ルーズベルトとチヤーチルの會談においては廿一日夜あるひは廿二日午前に何らかの公表を行ふことゝならうと語つた

ソ聯突破自認

【リスボン廿一日同盟】ロイター通信モスコー來電、ソ聯情報局廿一日午後の戰況發表はセバストポリ猛攻中の獨軍は遂にソ軍陣地突破に成功したと左の如く述べてゐる

セバストポリ戰線ではソ聯軍は猛攻し來つた獨軍を撃退せんとしたが、獨軍は莫大な犠牲を顧ず遂にソ聯軍防衛陣地に楔を打ち込むことに成功した

一、ドイツ空軍はロストフの夜間爆撃を行つたが同地には大火災が起つた

一、東部戰線の他の戰區においては小戰鬪が行はれてゐる

デンマーク船撃沈

【ストツクホルム廿一日同盟】情報によれば、デンマーク汽船オリオン號(二、四〇五トン)はバルト海において撃沈された乘組員廿二名中死者一名、負傷者數名を出し生存者はスエーデンに上陸した

二百萬噸に達す 聯合國 前半期船舶喪失

【ブエノスアイレス特電】(廿一日發) ニユーヨーク來電、ニユーヨークタイムス紙海軍記者は十九日の紙上において最近における樞軸側潜水艦作戰を綜括的に檢討し『若し聯合國が今年前半期の割合で船舶を喪失する場合には今後恐るべき事態に直面するであらう』と冒頭し次の如く警告してゐる

『今年前半期中のアメリカ大西洋岸で撃沈された商船の數は二百七十隻、合計百五十萬トン乃至二百萬トンの多きに達したが、これが對策として聯合國側は今年中に八百萬トンの船舶を建造するためアメリカは勿論イギリス及びその他の聯合國も全力を集中せねばならぬ』

米英會談ご難澁 リビヤ敗戰で大難關

【ストツクホルム特電】(廿一日發) 目下進行中のルーズベルト、チヤーチル第三次會談の内容に關し、在ロンドン、スエーデン特派員の報道によればロンドン政界筋では今次會談は北アフリカイギリス軍の増强問題、對日戰及びビシー政策、世界の各戰線に對する軍需資材割當の調整及び第二戰線問題等と見てゐるが以上一聯の問題に悉く船舶問題を根本的條件としてをり、從つてルーズベルト、チヤーチル兩者會談の重點は專ら重心的に船舶問題解決にあると指摘してゐる、ロンドンの各紙は過去數ケ月における聯合國船舶の喪失はほぼその半分がアメリカ東海岸で行はれてゐると指摘し、解決方法に關しアメリカはより一層眞劍な措置を考慮すべしとの要を注文してゐる、更に又ニユーヨークタイムス紙はヨーロッパ第二戰線實現の最大難關が船舶問題にあることを認めると共にこの混亂はイギリス軍のリビヤ敗戰によつて更に一層加重した旨强調又本年上半期における聯合國船舶の要失數約五百萬トンを突破しており、下半期においてもこれが減少の見込が餘りないから恐らくまだ〳〵增大する外ない情勢にあると憂慮してゐる

銀問題で相剋 米輿論、英を反撃

【リスボン廿一日同盟】今次大戰勃發以來英國はその植民地經濟運營のほかに軍需資材として多量の銀獲得に努めてゐるが、銀産國である米國との間には必ずしも利害の一致を見ないやうである、右に關しユーピーワシントン電によれば米上院議員パトリツク・マツカランも二十一日聯に英國の要求を拒否すべきことを示唆し、左の如く語つた

英帝國は實際銀貨および工業用など戰略需要のために一ケ月二百五十萬オンスの銀獲得を欲してゐる、また印度においては銀の價格が著しく昂騰し濠洲、イラン、南米などにおいて銀の需要は急激に増大しつゝある旨傳へられる、近時米國は銀保有量を増大せんとする政策を取り來つたが、他國から保有銀の分前を要求して來てもこれに對しては愼重に檢討を加へる必要がある、他國に銀の使用を許して米國の爲替關係を紊亂し銀の價値を低下したりして米國不利を齎すが如きは御免蒙りたい

米の無差別待遇 お膝元から抗議 果然黒人聯盟騷ぐ

【ストツクホルム特電】(十九日發) 相次ぐ敗戰にアメリカ國民の政府の軍略はじめ諸政策に對する批判的輿論はいよいよ擡頭しつゝある折柄、ユーピーニユーヨーク電はアメリカ人口の十分一を占める黒人の差別待遇問題が最近俄かに表面化し、政府はまた新なる難問に逢着しつゝあると報じてゐる、即ち去る十八日ニユーヨークのマヂソン・スクイヤーガーデンでは一萬八千名の黒人が差別待遇廢止を叫んで一大示威運動を展開し、有色國民聯盟の指導者たるウオーダーホアイトは次の如き演説をなした

アメリカに於ては白人と黒人の間に今なほ厳然たる差別が設けられてゐる、ルーズベルトは大西洋憲章の決定に基き蔣介石、ガンヂー、ネールと協力し全世界の人種平等を齎すべき旨を確約しながら、お膝元のアメリカ國内における差別待遇には頬被りで通さうとしてゐる、ルーズベルトは國外の人種問題を云々する前に先づ國内の黒人差別待遇廢止を斷行すべきことを要求するものである

訪米の濠外相歸還

【リスボン廿一日同盟】シドニー來電によれば過般來英米兩國を訪問中であつた濠外相エヴアットは二十一日空路シドニーに歸還した

埃及國境へあと十哩 獨軍の鋭鋒俄然東進

【チユーリツヒ特電】(廿日發) 廿一日カイロ來電によれば、北アフリカイギリス軍は前線よりの最新の戰況として獨伊軍の先鋒部隊がトブルク東方七十哩のバルデイヤに到達、エジプト國境に僅か十哩を殘して目下イギリス軍陣地に向つて前進の態勢にある旨報じてゐる、これにより北アフリカ戰は既にエジプト國境に移行エジプト國境の戰線が果然注目さるゝに至つた、而してイギリス側は樞軸軍のバルデイヤ進出を極めて重大視し早くもエジプト國境より西方廿哩のソルムの陣地强化に大童となつてゐる模樣だが、ロンドン來電によれば、同地の軍事專門家の間ではエジプト國境戰新展開の事實は樞軸側のクレタ島の空軍基地を最も有効に利用し得る有利な態勢を形成したことを意味する、從つてイギリス軍はトブルク以上の苦戰は免れぬと早くも悲觀視してゐる

英、地中海に大脅威

【ストツクホルム廿一日[illegible]】阿戰線の第一段階はトブルク、バルデイヤの陷落をもつて先づ樞軸側の戰略的勝利に終つたが、すでに英國側では獨ロメル軍、および伊バスチコ軍の空軍、機械化[illegible]英軍に比しはるかに優[illegible]つたためリビヤにおける英[illegible]は已むを得ぬと見てゐたやうであるが、獨伊軍の勝利は英側のいふ如き單に北阿戰線の成功だけでなく全歐洲戰局に[illegible]側が非常に有利な態勢を獲得したことを意味するもので今後の戰局に如何に影響するかにつき當地に達した情報を綜合すれば次の通りである

一、地中海において英國は制海權の喪失、英國ではその海軍のアレキサンドリヤ、マルタ、ジブラルタルの三大基地を保持する限り地中海の制海權を失ふことはないといつてゐるが、トブルクの喪失は地中海通過水域の安全性を完全に失ふことになつた

二、船舶問題に對する甚大なる影響 地中海における鐵鎖により英國からエジプトへ通ずるルートは希望峰經由のみとなつて[illegible]しかもこれは三ケ月といふ長期間を要し、一方英側はスエズ確保のため今後ますます多數の増援隊を同方面に必要とするといふ矛盾した事態に直面せざるを得なくなつた

三、エジプトに對する危機増大 聯合國側ではいまだリツチ將軍はエジプトを防禦するに充分な兵力を有してゐると稱してゐるが、トブルク、バルデイヤの占領により獨伊軍はイタリヤから最短補給路を確保しこのルートによれば所要日數僅か三日に過ぎず希望峰廻りの補給路に頼る英軍と比較する時壓倒的に有利な態勢にあり、從つて樞軸軍のエジプトに對する脅威は彼らに比し倍加される

四、第二戰線展開が不可能となつたこと 船舶および軍隊武器をエジプト、西亞へ増配せねばならぬため歐洲大陸に第二戰線展開は不可能となつた、クリツプスは二十日第二戰線展開を强調してゐるが事態がかくの如くなつた以上エジプト乃至は西亞において稍々防禦的第二戰線を形成し得る位のものであらう

トブルク陷落日誌

【ストツクホルム特電】(廿一日發) ロンドン來電イギリス政府は廿一日トブルク陷落を正式に確認[illegible]

舊法幣と儲備券 兌換期間更に延長

【上海廿二日同盟】舊法幣と儲備券との兌換期間はすでに廿一日をもつて終了したが舊幣整理委員會では上海の特殊性にかんがみ廿二日さらに三日間兌換期間を延長し上海四行兌換辦事處において一萬元以下の兌換に應ずることに決定廿一日この旨發表した、すなはち上海地區における兌換はさる八日開始以來相當多額に上つてゐるが何分にも舊法幣所有者も莫大な數に上り廿一日の如きは各銀行錢莊に兌換請求者が殺到多數の兌換不能者をすら出すに至つたので整理委員會では特に民生の安定をはかるためさらに三日間兌換期間を延長するに決したものである

農務課長會議 けふから開催

各道農務課長會議は二十二日より二日間に亘り總督府第一會議室において開催、第一日二十二日は午前九時三十分より[illegible]あり、續いて各道の麥作狀況を聽取、麥出廻りに伴ふ食糧事情ならびに對策を協議明二十三日は米を中心とする食糧對策を協議する

織物中間卸商 綿聯加入陳情

内地産纖維製品の移入組合の創設により從來朝鮮纖維に加入し得なかつた永和產業以下四十に及ぶ織物中間卸商は僅かな纖維製品以外に取扱ふを得ず自然破滅の實情にあるので、六月二十日本府纖維産局に對し綿聯加入方につき陳情した

綜合物價調整 北方圏經濟の一體化が必要 杉山京商理事談

大連で開かれた鮮滿支商議理事會議に出席してこのほど歸任した杉山京商理事は左の如く語る

會議の内容については既に田村朝商理事が語つてゐるのでこれを省く然し今回の會議で痛感したことは一部の經濟協力不徹底による鮮滿華蒙間の甚だしい物價差の問題である、よつて大東亞共榮圏の中核體となるべき北方共榮圏相互の物資交流を円滑化するためには先づ綜合的物價調整を斷行して北方圏の經濟一體化をはかるべきであるが、これが實現には强力な政治力を必要とするであらう

朝鮮水力増資總會

朝鮮水力では西鮮水力電氣事業促進のため近く設立される北鮮水力(資本金一億円)の第一回拂込資金に充當のため現資本金一億五千萬円を三億円に增資することになり廿二日午前十時から同社會議室において臨時總會を開催株主の承認を求めるところあつたが第一回拂込金額は一株十七円總額五千百萬円で拂込期日は八月一日である

總督府辭令 (廿二日)

本府遞信書記關口正二任本府遞信副事務官(六等)▲本府標識技手五十嵐勝任本府標識技師(七等)▲本府穀物檢査所技手友部隆任本府穀物檢査所技師(七等)▲本府江原道郡屬大原潤台任本府道理事官(八等)江原道在勤を命す▲慶尚北道産業技手瀧澤三郎任朝鮮産業技師(八等待遇)補慶尚北道産業技師▲須川豊任朝鮮衛生技師(六等待遇)補京畿道衛生技師▲京城帝國大學助教授中野純臣敍高等官六等

時の錄音

米英會談と稱してチヤーチルは米國へ逃避行、敗戰攻撃なんて眞つ平と云ふ譯だ。

×

掲げた四つのお題目、結局は如何にして弛緩氏を拜み倒して物を貰ふかにあらう。

×

無限大に物を送るやうに宣傳してゐた米國自身が物資不足で悲鳴をあげてゐる。

×

チヤーチルどう拜んでも大して物になるまい。況や歐洲第二戰線など、笑止の至りだ。

×

米潛艦がソ聯汽船を撃沈、日ソ離間の謀略に使はるの疑魔。

×

逆に日本汽船に助けられてソ聯艦は謀略の的となる。

×

勝利は常に正義にある。

HMC ローラーベアリング
精度國産隨一 在庫豊富
各種ベアリング專門販賣
特殊寸法ボール・ローラー・スラスト製作ニ應ズ
旭興業株式會社京城營業所
京城府京町二四 電話龍④2347

鼻の悪い人は —必ず頭が悪い—
●手輕に治したい方へ 無代進呈
鼻が詰る人、年中鼻汁が出る人、鼻が乾く人、頭が常に重く腦痛を覺える人、物の香ひの判らぬ人、不眠症の人、物忘れ[illegible]

小兒胃腸藥として この効果 この信頼
小兒……と言へば昔も今も樂天堂の「ニカサン」が第一に選ばれます。……これぞ百の能書より力強い實効の賜でなくて何でありませう!……申すまでもなく季節の變り目は一にも二にもお腹こわしです毎日の便通と熱に注意し異狀があつたらスグ「ニカサン」をお與へ下さい。……絶對的な育兒藥で青便、消化不良、發熱等に好評この上なしであります。
●消化不良で便の悪い時
●カンやムシケで困る時
●カゼ熱チエ熱が出た時
●胎毒、百日咳などの時
かぜのこ本舗 樂天堂製藥株式會社
兒科散(ニカサン)
全國有名藥店ニ有リ

少量スリこりば皮下菌を死滅し、速に分泌を制し 快く痒みを止め 醜い痕も殘さず 水虫、たむし等に理想の良藥
主効 田虫、水虫、しらくも、くさ、かゆがり、いんきん、吹出もの
¥0.35 0.50 1.00
皮膚病藥 アスター
發賣元 丹平商會

對結核戰に勝利を占めよ!
偉大なる歴史的創造の時代にあつて、大東亞共榮圏の建設を目指して戰はれてゐる今日、結核に依る人口の減少、生産力の低下、實に國力の損失之に過ぐるはなく、故にわれらは大東亞の指導的民族たるの誇りにかけて、此の結核を撲滅せねばならぬ。
結核の豫防と治療に 肋膜炎、腎臟炎に 虚弱體質に 姙産婦、乳幼兒に
コロイド性カルシウム劑 ビオカルク
見本・文獻進呈
コロイド製藥株式會社 大阪市道修町
132

西瓜が出廻ります【初荷どつと四千箇 けふ京城へ入荷す】

◇……初荷四千箇——涼味の王者大和西瓜が廿一日どつと京城青果市場にはいつて來たいづれも內地産の大和もので連日の旱天に照り込まれ見事な成熟ぶり

◇……最高價格は去年と同じく一貫目一円九十錢だが、百萬府民に四千個の西瓜ではどうにもならないとしても、これからは毎日一貨車、二貨車と大量に入つて來るさうだし、來月からは鮮內産物も出廻るので益々ぐつと躍進、値段も一貫目八十錢とガタ下りして夏の味覺の王者は愈よ大衆性の本領を發揮するといふ

◇……連日の暑さはひとまづこれで減殺して、あすからはまた銃後奉公にのして行かうといふわけ

止めよう愚痴不滿 會話は必ず國語で

愛國班七月の誓

小磯新總督、田中政務總監を迎へて半島における國民總力運動も新たなる進展をみせんとしてゐるが朝鮮聯盟事務局では七月の總力運動實踐申合事項として國語常用、愚痴不滿を言はぬこと、防諜とこの三つを決定、廿二日次の如く發表した

一、必ず國語常用 いよく朝鮮にも徴兵制度が實施されます、兵隊に行く青年は勿論のことみんな一日も早く國語を勉強し少しでも覺えた人は必ず國語を常用しませう

二、愚痴や不滿を言はぬこと 五年も戰爭をしてゐながらこんなに惠まれた國がどこにありますか少しぐらゐの不自由、不足があつても戰地のことを考へて絶對にぐちや不滿をいつたり、見つともないことをせぬやうに致しませう、滅私奉公、必勝確信の國民には常に剛健なる血が湧立つてをります

三、スパイを防ぎませう 敵國は引續く敗戰を挽回しようとして秘密戰に躍起となり宣傳や謀略に腐心してをります、私共はこの秘密戰に打勝つために心を合せて當局の指導に從つて一致協力、銃後の國民防諜を徹底しスパイの魔の手を防ぎませう

唐辛子配給

半島人家庭になくてはならぬ唐辛子の供給を確保するためかねて農林局では唐辛子の配給統制機構を確立すべく準備を進めてゐたがこのほど成案を得るに至つたので一兩日中に統制要綱を各道に通牒することゝなつた

一、統制要綱の骨子は移輸入唐辛子および粉唐辛子の輸入品は朝鮮青果物配給統制協議會に買取り移入品については同組合が內地各縣産業報國會合または日本蕃椒加工業組合より一元的に買受け確保するとともに一方在鮮移輸入商、加工業者をもつて中鮮、南鮮、湖南、北鮮、西鮮の五區に別け配給組合を組織し右組合員をもつて唐辛子部を設置して配給の円滑を期するものである

豫想外の好成績 九億へ半島の熱意

貯蓄週間の中間報告

米英擊滅の貯蓄だ九億貯蓄を目指す朝鮮一千四百萬の熱意をせので遞信局では一億五十萬円增強にて郵貯、簡保、債券とあらゆる貯蓄機能をあげてこれが達成に邁進してゐるが十五日から十七日までの三日間の貯蓄總額は百四十八萬五千五百円で昨年同期に比べると雲泥の相違の好成績（このうち郵貯は六十六萬八千二百円で昨年同期は五十一萬赤字であつた簡保では四十八萬七千三百円となつてゐるがこのうち二萬七千三百円は十五日から三日間の新規契約による增強である

昨年に比べると契約件數が三割五分保險料金は三割八分いづれも增強となつてゐる、その他彈丸切手の二十三萬円、貯報債の三十萬円といづれも昨年同期から六割の增強を示し貯蓄に相應しい好成績をあげてゐる

洋裁は家庭で

新工夫の元型紙を應用して どなたにも夏の婦人子供服が家庭で立派に出來る洋裁獨習講座を婦人俱樂部七月號に發表。

牛馬諸君に朗報 全鮮に乾草增産運動

牛や馬にもおいしい乾草を腹一ぱい食べさせてやりませうと、總力聯盟では五億萬貫を目標に炎天下に農山村擧げて汗を流す乾草增産運動を全鮮に展開することになつた

時局下畜産生産力擴充は重點にまた穀類增産に必要缺くべからざるものであるがそのためにはまづ飼料の增産からとこのたびの增産運動となつたもので、これの實施方法としては農山村部落聯盟を單位に草刈りの出來るものは老若男女を問はず全員を參加せしめ、これに加へて各國民學校生徒、兒童及び特殊團體等出來るかぎり勤勞報國隊としてこれに參加するほか七月一日から八月卅一日までを乾草增産週間としてこの期間には特に官民協力して乾草增産に共勵するが本運動は全鮮的の試みである

河童群像【漢江】

◇……漕ぐボートもあげる飛沫も遊びじやない、夏に臨戰する逞しい裸像群はクロール、平泳、拔手いづれも型破りではあるが、海國日本の傳統と銃後を擔ふ決意が泳がす

◇……一米、三米五米、前へ前へと波を乗りきる四肢には米英打倒の氣魄が溢れてゐるのだ、泳げ、泳げ、漢江のこの水は遠く大東亞海に通じ、カリフオルニヤの岸を洗ふ香港も、昭南島もコレヒドール要塞も皆この腕で泳ぎ渡つてとつたのだ、そらツ、向ふ岸まで泳ぎ渡つた（寫眞＝京城漢江の河童群）

炎天下冠岳山に挑む

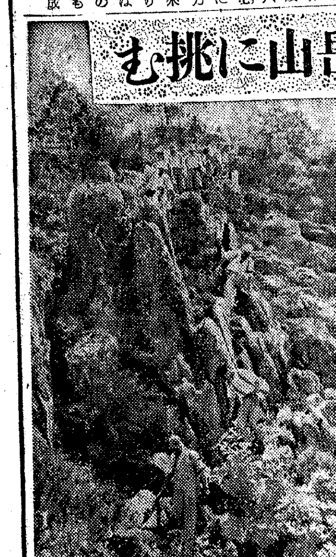

汗で濡れる靴の底 日章旗先頭に强行軍【上】

【大野特派員記】從來行はれて來た各種運動を强力に統合するため、さきに朝鮮體育協會が發展的解消をして朝鮮體育振興會が生れ、全鮮的に下部組織を以て選手制を排し大衆厚生運動に乘出してゐる、そのうちの新部門である登行鍊成會が灼熱の下冠岳山を中心として廿、廿一の兩日行はれた、記者は一鍊成會員としてこれに參加して登行の如何なるものかを體驗した

登行鍊成會とは何であつたか、從來娛樂的に興味的に自由に行はれたハイキングを組織的に規則化し更に鍛錬化し、軍隊の五種行軍を綜合化し、これに興味と文化的研究と鍊成を加へたものであり、山の趣味と娛樂を超越した國家の要求する個人の身心鍊成、團體訓練協力精神等々確固不拔、必勝の信念を征頂の喜びの中に把握せしめんとするものである

……◇……

廿日午後一時全鮮から選出された指導者は龍山驛前に集合、直ちに指揮班以下第一班から第五班、これに女子班を加へた七班に編成された班長には登行の權威が充てられた

指導官は第廿二部隊千葉隊長以下下士官二名、上等兵五名、計八名で鍊成隊は登行團長城山正三氏を隊長としこれに指揮班、救護班、先發班が從屬してゐる指揮班の中には昆虫調査指導の佐々氏、氣象天體を指導する吉田玄馬氏が加はり（その外に地質、植物が參加の豫定であつた）堂々たる編成である

先づ食糧品の一部給與と各班の天幕配給があつて整列、部長三橋少將保健課長、千葉指導官、城山隊長の訓示、指示、注意があつて午後二時ジリジリと照りつける炎天下日章旗を先頭に、背嚢をリユツクサツクに換へた六十一名の一隊は人道橋を渡つて漢江神社に參拜

……◇……

神社を基點としこゝを出發したが三時十分、歩武堂々、漢江の流れを左に見て進む、照りつける太陽、前日の雨で道路の照り返へしとムツとする蒸し返しが息苦しい、水に弄れる河童連がどうかするとうらやましくなる

鋼鐵橋を渡り梨泰院附近で小休止、前途は洋々、この小休止中に『軍馬について』隊長から話がある、こゝを出發すると行軍間歇法訓練が始まる、第一班から順次兵員が出て兵隊さんの指導で馬の轡を取つて進むのだ何でもないやうにみえるが、なかく最初のうちは難しい、五分間每に馭者が交代するのだから馬も困るだらう、丈の高い男が轡をもつてくれたと思ふと背の低い女がくるといつた調子で記者の場合、手綱をもつたまではいゝが、馬は一向進まない、兵隊さんのせわをやかせることだ

一再でなく南泰嶺の峠に差しかゝる頃から疲勞を覺え、ともすると隊伍は亂れがちとなる、距離十二キロあまり少しだらしないが、汗は靴の底に溜るばかり、峠で少休止、時に五時二十分、鍊成されてゐない體が

時計の修理は村木へ

文相、高專學校長拜謁仰付らる

【東京電話】天皇陛下には廿二日午前十時宮中西溜間において橋田文相をはじめ全國高專學校長會議に參集中の安倍一高校長をはじめ私立大學豫科長、專門學校長、高等學校長、實業専門學校長、高等師範學校長ら三百餘名に拜謁仰付けられた

第二次十ケ所 水力發電建設命令七月中旬發す

【東京電話】電氣廳ではさきに日本發送電に對し電力動員計畫に即應せる電源開發計畫遂行のため第一次建設命令として水力新設八ケ所、火力新設二ケ所、增設六ケ所、計十六ケ所の發電所開發工事に着手せしめたが、今回さらに重要産業への供給を主とした水力發電所の第二次建設命令を來る七月中旬に發することゝなり目下準備中である、第二次命令は東北、關東、關西、中部、九州等の地域に合計約十ケ所新設をなすものであり、昭和二十年度中に落成豫定である

鑛物增産增强へ けふ運動打合協議會

九月から十月の二ケ月に亘つて全鮮に展開される鑛物增産強化運動に備へ廿二日午後一時から鑛政、特殊鑛物、産金、燃料の關係四課打合會を開催準備對策につき協議した、その結果引續き七月上旬ごろ各道の鑛山聯盟擔任者を招致、具體方針を指示、道聯盟では道內鑛山業者と打合せの上八月より一齊に準備運動を展開することゝなる筈で

準備運動は、如何に增産強運動を展開しようとも現下の鑛山實情に照し肝礎、食糧、資材、勞力の惡條件を基礎とする限り所期の成果を期し得ないので八月を準備期間として運輸關係當局の協力を要請、鑛山業者をも動員し、貯鑛の一掃を圖るとともに食糧、資材、勞力の各般に亘り增強運動の素地を整へ九月より本格的運動を展開せんとするものである

廳內を一巡り 小磯總督

白亜殿の主になつてから早五日、少しゆとりをみせた小磯總督は廿二日の朝八時半から『どれ廳內を一巡りしよう』と森會計、濱邊文書課長等と一緒に巡視を行つた、五階から一階それに別館まで隈なく各室をみて廻つた總督も廳舍の廣いのには流石に吃驚、最後に二階の新聞記者室をちよつぴり覗いて『これぢや狹からう』と記者諸へ大いに同情を寄せて總督室に引揚げた

打撲傷にしつぷ デルモライツ

遺物に偲ぶ先人活躍の跡 スペインの夢マニラ寺院參觀記

【マニラ廿一日同盟】比島にはスペインの宗教政策の名殘りとして廣大な伽藍が蘇山昔の面影を傳へてゐる、ことにマニラは東洋におけるカトリツクの布教根據地であつただけに著名な教會が多く、その巨大な伽藍は大廈高樓と妍を競ひ天空高く聳えてゐる、記者は廿日軍政部宗教班の厚意により塚本司祭の案內で市內著名の寺院を歴訪し、門外不出の寺寶や、ことに日本と因緣深い數々の佛遺品などを參觀することが出來た、以下はその參觀記である

まづサンタ・クララ修道院を訪ふ、スペイン人の神父は快く記者を案內してくれた、數々の寺寶を參觀の後ち神父は『日本に最も關係深い品があるから』と記者を別室に案內した、そこには長さ一メートル以上もある樫の板とぼろぐになつたマントが大切に飾られてあり傍らの木箱を開くと鄭重に手入れされた二つの頭蓋骨が現れた、神父の說明によれば

その頭蓋骨の一つが慶長元年十一月五日秀吉の怒りに觸れて長崎立山において殉教した廿六聖人の一人ソテロの頭蓋骨で、また外套と杖は同じく長崎で殉教したペトロ・パウチスタの遺品であるとのことだつた

記者はこの人達がかつては七つの海を支配したスペイン帝國の海外發展の尖兵として日本に布教行脚し、遂に志半ばにして仆れた故事を偲び浮べ、いままた三百餘年後の今日、日本カトリツクの司祭達が皇軍の宗教宣撫班として比島に活躍、全比島のカトリツク教徒から神の使徒として敬はれ住民達の心の紐帶を建設しつゝあるのに想到、うたゝ感慨に堪へないものがあつた

涙のフランシスコ

フランシスコ寺院のムール風の建築は極めて興味深く、貴重な佛畫品が多い、絹纈眼を欺く禮拜堂の一隅には『涙のフランシスコ』と呼ばれる土で固めた古色蒼然たるフランシスコの像が安置されてある古傳によるとこの像は昔パゴの一民家にあつたもので、一八八〇年の大地震のときあらゆる建物は崩壊し死者また幾千名を數へたにもかゝはらず、この像だけは倒れなかつた、しかもこの時この像の眼から涙が出たので誰いふとなく『涙のフランシスコ像』と呼び、この像を拜めば天災地變から免れるといふのでマニラはもちろん近在近郷の人氣を集めその後敎會の命令で禮拜堂に安置されるに至つたものださうだなほこの教會は支倉六右衛門が西歐旅行の際、マニラに寄港宿泊した由緒ある教會で、また昔、長崎の信徒から寄進せられたといふ一尺角の花模樣のついた化粧瓦のある當時の遺品で磯の寶物が貴重として殘つてゐる

高山右近終焉の地

フランシスコ敎會から町角二つ離れたところに高山右近が息を引取つたといふイグナチヨ教會の跡がある

立山殉教者の遺品

大東亞戰國債 けふ六億圓發行

【東京電話】政府は廿二日大東亞戰爭國債六億円を左の要綱により發行する

◇利札附國債 ▲國債の名稱 大東亞戰爭國庫債券（ロ號）▲發行額 額面五億三千三百萬円▲償還期限 昭和三十四年九月一日まで▲發行價格 額面百円につき九十八円▲利率 年三分五厘▲發行方法 大藏省預金部引受額面一億円、日本銀行引受額面四億三千三百萬円（うち一部を全國の郵便局より賣出すものとす）▲利廻歩合 複利三分六厘五毛單利三分六厘八毛▲郵便局賣出價格 五十円券四十九円、百円券九十八円、五百円券四百九十円、一千円券九百八十円（郵便局賣出期間六月廿二日より七月末日まで）

◇割引國債 ▲國債名稱 大東亞戰爭割引國庫債券（第三回）▲發行額々面 六千七百萬円▲償還期日 昭和二十七年八月八日▲發行方法 日本銀行において引受、全國の各郵便局より賣出すものとす▲額面金額種類および郵便局賣出價格 十円券七円、二十円券十四円、三十円券二十一円、郵便局賣出期間 同前

湯澤茂氏【釜山電話】

釜山地方鐵道局總務部長參事湯澤茂氏は廿一日午後六時四分釜山鐵道ホテルで折柄來釜中の田中本局經理課長と事務打合中突然腦溢血のため昏倒そのまゝ意識恢復せず遂に急逝した、享年四十一、葬儀は廿二日午後三時半釜山府西町妙覺寺で執行

坂上富藏氏【大田電話】

元中鮮日報副社長坂上富藏氏は客臘來神經痛のため大田府春日町三の自宅で靜養中、廿一日午前十一時逝去した、享年六十五、告別式は廿四日午後五時から本町大谷寺で執行する

坂上氏は山口縣防府市の出身、明治卅八年來鮮、江景邑長などを經て昭和十年二月中鮮日報副社長に就任、同十四年七月副社長辭任後、同社の相談役として社內に重きをなしてゐた

朝鮮寫眞家協會第一回全鮮大會

朝鮮寫眞家協會では創立第一回全鮮大會を廿三日午前十時から京城遞信事業會館で開催、午後一時から實演習を開く

防空資材 ガソリンポンプ・各種販賣 ポンプ・消火器 防空用品一式 西田火藥銃砲株式會社

古便を排泄する ヨーソ サンム
便秘 古便の毒で胃腸は狂ひ頭はボケる
便秘位いと放つて置く人は悲慘だ。溜つた古便は腐つて毒菌を湧かし、胃腸の働きを狂はす許りか、頭までもボンヤリ鈍くさせる。ヨーソを服むと、二三日間惡臭の古便が大量に出るが、出切ると次から健康便が毎日快通し、健腦になる。次の樣な人は一刻も早く
◎便秘でイライラする人 ◎下痢のくせに出しぶる人 ◎胃腸惡くヤセ衰へる人 ◎食慾なく消化惡き人
無代進呈 「ヨーソ三回分」と「胃腸療法」進呈 早く、東京市小石川區西原町一ノ十五むさし製藥本舗へ
一圓五十錢、三圓、五圓（藥店にあり）

痔に アラスター 軟膏 坐薬
脫肛 痔核 痔瘻 裂痔 出血
痔疾患者の中には色々手を盡しても、どうしてもサツパリとは治らないので、これは持病だとか、不治の病だとあきらめてゐる方が多いやうですが、痔疾は適當な療法さへすればそんなにむつかしい病氣でなく簡單に治るものです。それにはアラスターの治療などは最もふさわしいもので、頑固な痔疾の方にも是非おすゝめしたい藥であります。
說明書無代進呈
全鮮藥店ニ有リ 發賣元 花生堂藥品株式會社 東京・日本橋・横山町 振替東京三四七四番

靴を丈夫にする サンエッチ靴クリーム 京城 朝鮮靴塗料工業所

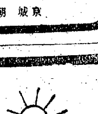

トウ 明るい 強い 明視トウランプ 二重コイル明るさ12割
こんど電球のお買求めは、キレダマと交換になりました。
25. 30. 40. 60ワツト M52

病毒で苦しむ人へ 百名限り無料で親切に
（無料贈呈）

品質の良い 國産優秀 ミリオレミシン （代理店募集） 島總ミシン商會 京城府南大門通一丁目九九・電話本局4583

乘合馬車 各種 京城府舟橋町一四五 合成工作所 カタログ進呈

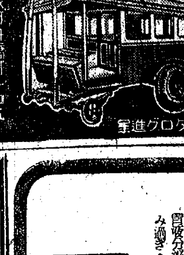

胃腸病に 慢性胃酸過多症・食後胸痛・胃痛・胃液分泌過多症・心胸痛・胃炎・飲み過ぎ・二日醉消化不良。 胃の晴 錠 京城・日東製藥株式會社

日本勸業證券
簡易貸付 貯蓄債券十圓券ハ八圓五十錢 報國債券十圓券ハ八圓ノ割
低利金融乞御利用 日步 百圓一錢五厘 千圓以上一錢四厘
第三回戰時債券 賞與に國民貯蓄に御家庭の貯蓄に
京城支店 京城府南大門通り一ノ一八（黃金町入口） 電話本局四〇五四 振替京城二九四

夏向きのお化粧水！ 資生堂 過酸化キューカンバー 陽ヤケ・レア・淡化粧下・脂性のお肌に 七十錢

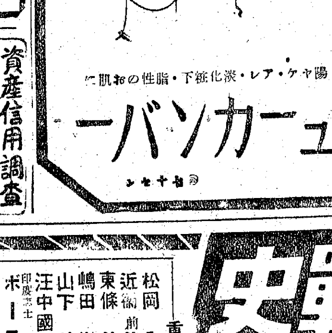

資産信用調査 結婚調査 案內書進呈御一報次第呈上す 帝國興信所京城支所 京城府長谷川町一二一番地 本所東京 支所全國七十余

大東亞戰史
我等の時代になし遂げた勝利の歴史を音によつて吾々の子孫に傳へやう!!
若し日露戰爭當時の桂首相、大山東郷兩元帥、乃木將軍とステツセルの會見等の錄音が今日あれば如何に貴重なものだらう！
（豫約募集）
後援 海軍省當局・情報局・外務省 文部省
推薦 陸軍省報道部・大政翼贊會
錄音提供 外務省・社團法人日本放送協會・社團法人日本映畫社
編輯・社團法人同盟通信社
製作・帝國蓄音器株式會社
題字—德富蘇峰 解說—竹脇昌作 音樂—長津義司・宮脇春夫 歌唱—東海林太郎・鬼俊英 小島英夫・服部富子 小笠原美都子
全十二枚（二十四面）一組アルバム附
テキストには三十葉餘の貴重なる寫眞、年表、綜合戰果等重要參考資料をも併せて蒐錄せり。
各學校・諸官衙・陸海軍諸部隊・各艦船・病院・會社・商店 隣組常會・俱樂部・寄宿寮・各家庭…等は一組必備の盛！
重要錄音
松岡全權（國際聯盟脫退演說）
近衛前首相（國民精神動員の第一聲）
東條首相（大詔を拜し奉りて）
嶋田海相（九軍神合同海軍葬弔詞）
山下將軍（英敗將パーシバルと會見）
汪中國主席（日華共同宣言に寄せて）
印度志士ボース氏（印度獨立援助を訴ふ）
獨總統ヒツトラー（日本の大戰果讚辭）
伊首相ムツソリーニ（參戰演說）
其他珊瑚海々戰迄の大本營發表事項等。音樂、愛國歌挿入。
テイチクレコード

抵抗力の強化に バリバ
暑さに向ふ今こそ、健康の確保に脂溶性ビタミンの補給が必要…缺かさずバリバを連用して、この榮養を充實し…呼吸器粘膜の防衞力を強め、酷暑にめげぬ體力を蓄積することです。
ご家庭用には五百粒入が徳用

パピリオ クリーム 白粉 口紅 S.13

重慶の沒落近し
大東亞建設に烈々の信念吐露
汪主席と一問一答

【廣東廿一日同盟】國民政府主席汪精衛氏は去る十八日午後四時在廣東日本新聞記者團と會見、一問一答を行つて大東亞戰爭下國府の態度を闡明するとゝもに『われらは東亞人の東亞建設を主張し、かつ實現することによつて全面和平の目的を完遂することが可能であり、これがため、われ〱は重慶の抗戰謬論を指摘すると同時に國府の基礎確立に最大の努力を傾注せん』と全面和平への烈々たる信念を吐露した

問 大東亞戰下廣東來訪の感想如何

答 四回目の來廣であるが、今回は大東亞戰下に來たので特別の感想を抱いてゐる、日本が大東亞戰爭遂行中にも拘らず國府及び廣東省政府の發展を援助されてゐることは感謝に堪へない、私は今回省政府當局に對し、この機會に成果を收めると同時に、大東亞戰に協力することを忘れてはならぬと特に訓戒した

問 蔣政權内部の和平機運についての所見如何

答 重慶方面ではごく少數の人々すなはち蔣介石および共産黨のものたちのみが大東亞戰爭以來特に和平運動を妨害する意向を强くもつて來たが、しかしそれ以外の一般軍人及び民衆は大東亞戰爭後その考へ方が全く一變して和平の方向に强く傾いて來た氣配が見られる、この實例は孫良成將軍が大東亞戰爭後遂に和平陣營に參加したことである、大東亞戰勃發を契機として民族本然の覺醒が重慶治下の軍人民衆を搖り動かしてゐるとは蔽ひ難い事實であると思ふ

問 ビルマルート喪失後重慶は却つて小さく固まり時期をまつといふ態勢も考へられぬではないが、これについてどう考へるか

答 重慶側はこの點を特に誤魔化してゐる 第一に大東亞戰後米英側は日本より軍需生産能力が高いといふやうな觀點から米英の勝利をまつといふこと、第二は現在ビルマルートが遮斷されてゐる、英から重慶への物資輸入は非常に困難となつたが、しかしこのため重慶側の物資が外國に流出し得なくなつたから却つて重慶は自給自足が出來るといつてゐること、第三は日本が如何に投降を勸めても重慶側は極力遊擊戰を用ひ主力戰を避けて日本軍占領地帶の擾亂工作をやつて對日抗戰をつゞけられること

以上の三點が重慶側の宣傳要點で事實さう盲信してゐるのである、しかしこれは全然不可能であつて全く重慶の白日夢に過ぎない、すなはち物質的にも精神的にも米英に比して日本が遙に優つてゐることは斷じて疑ひのないところである、さらに重慶政權は抗戰に名を藉りて國を害し民を禍することは極めて大なるものがある、現在重慶は物資を一ケ所に集中してこれらを軍人と官吏に消費せしめてゐる、その主なるものは食糧である、多數の人民は全然捨てて顧みられないのである、この重慶側のやり方はむしろ共産黨の方法よりも激烈であるといへる、かくの如きは全く人民を虐殺的に陷らしむるもので結局重慶の自滅行爲である、以上は重慶の弱點を指摘したのであるがわれ〱自らも顧みて自己檢討をなす必要がある、理論的にも精神的にもわれ〱が勝利を占めることは確實であつてわれ〱の主張は東亞民族の自覺と東亞人の東亞を確立するといふ點によつてこれはすでに理論ではなく事實となつて現はれてゐる、すなはちわれ〱は東亞人の共存共榮を主張しかつ實現せしむることにおいて全面和平の基礎が確立され得ると斷言出來る

問 印度獨立問題に對する御感想は

答 われ〱アジヤ人のアジヤ建設のため優秀なアジヤ民族の一分子である印度の獨立を全面的に援助するといふ日本の公明正大な聲明を受容れるやう懇願したい、蔣介石はさきの印度訪問で印度民衆に對し對英援助を慫慂したしかし國際環境を判斷するに賢明な印度民衆にとつて逆效果となつて現れその反感を增大してゐる、また中國人の中にも義憤を抱くものが次第に出て來てゐる

問 大東亞戰爭が新中國ならびに重慶に與へる影響については如何

答 日本が東亞の新秩序建設を提唱したのは一、米英經濟侵略の打倒 二、共同防共 であるが、これはすでに全部實現されてゐると思ふ、この二點が基礎となつてゐるが、英米の勢力は日本軍によつて排除された、また共同防共の事實も完成されつゝある、日ソ間には國交上何らの不安もないが、余は今回滿洲國を訪問して中日滿三國の共同宣言が如實に表現され、三國締盟の基礎が益々强固さを加へつゝあるを確信した、すなはち米英の經濟侵略主義はすでに崩壞した東亞と歐洲の防共陣はすでに確立してゐる、これによつて新中國はますます發展し重慶側は必ず沒落するものと確信してゐる

廣東の軍警團檢閱の汪主席（情報局檢閱濟）電送

〃並べたてたり手前味噌〃
第二戰線を繞る米、英、ソの動き

【リスボン廿一日同盟】チャーチル、ルーズベルト會談を繞り所謂第二戰線展開の可能性が各方面で盛んに論議されてゐるが、中立國筋の情報は第二戰線問題に對する米、英、ソ三國の相對立する立場と微妙な駈引ぶりを左の如く指摘してゐる

米國 米國は英ソ兩國を援助してやつてゐるといふ態度が强くソ聯との提携に餘りに深入りすることを嫌つてゐるのみならず、事毎に米國に援助を求める英國の態度を反撥する傾向が顯著である、最近の米大衆雜誌タイムスの如きも『英國は同盟國として助けにもなるが負擔でもある、香港、マレー、ビルマおよびプリンス・オヴ・ウエールズ、レパルス兩艦乘組の弱さ加減や指揮官の無能は、米人をして英人が勇敢だつたといふ一九四〇年の教訓を忘れさせるに至つた』と述べ更に『防禦のみで勝つことは出來ず最近士官學校で米兵は佛に上陸すべしと演説したマーシャル將軍を初め、米陸軍の空氣では防禦一方の英國に對し第二戰線斷行を慫慂したものである』と論じてゐる、然しながらこれは英國を先頭に立て米國は專ら背後の援助によつて第二戰線を實現せんとするもので、結局第二戰線實行不可能の責任を英國に押しつけんとする魂膽と見られる

英國 これに對し英國は第二戰線を實行するだけの實力と準備なくニューヨーク・タイムス紙ロンドン特派員の如きも『船腹不足に惱む現在の英國としては歐洲に多數の兵力を派遣し本格的な第二戰線を展開することは困難で對獨空襲による援ソ路の保護の如き彌縫的措置に終るだらう』といつてゐる、即ち英ソ同盟に關する交渉において打續く敗戰に焦燥する米英は、結局において西方から米英をしてドイツを攻擊せしめんとするソ聯の要求を容れざるを得なくなり、ソ聯の多分に現實的觀點よりする馳引に敗北した恰好となり、從つて樞軸勢力によつて擊沈され多數の兵力を送るべき船腹を有してゐないにも拘らず、兵力派遣を濫々承認するに至つたのであるが、これが代償として英米はソ聯がノールウエーを占領し第二戰線展開を有利ならしめんことを申入れたほどで、これによつても英米が第二戰線の本格化に如何に確信を有してゐないことが窺はれる

しかして今後は英國が呼稱するケルン爆擊の如き對獨爆擊の反復によつてドイツを牽制、米ソ間の海上輸送路を保持に全力を盡す外あるまい、從つて英國の第二戰線も結局單なる空の第二戰線に終る可能性が十分にある譯である

ソ聯 一方ソ聯は獨軍の本格的攻勢展開のため英米の援助を必死となつて求めてをり、ソ聯にすれば英米もまた敗北するといふ點を强調して第二戰線展開を要求してゐる、チャーチル、ルーズベルト會談に對してもソ聯は側面的牽制に努力してゐる模樣でニューヨーク・デイリー・ニュース紙の報道によればソ聯當局はこの問題について『ソ聯は目下獨占領地帶において第二戰線を展開し、同方面の獨四十個師を牽制するの擧に出ない限り完全な敗北の危機に曝されてゐる』と述べたといはれ、米英があくまで第二戰線實現の約束を實行するやう强硬態度を持してゐる

團結宣言案可決
ヒンヅー、回教兩派合同會議

【リスボン廿一日同盟】ロイター通信カルカッタ電＝ヒンヅー教派および回教徒聯盟は廿一日合同會議を開催し東部ベンゴール州首相ファヅルル・フクは今日の難局に直面して兩派が祖國への奉仕につき共同責任をとることになつたことは滿足に堪へないと述べた、なほ同會議では兩派團結に關する宣言案を可決した

印度フレ族 英軍と衝突

【チューリッヒ特電】【廿一日發】印度西北部シンド地方のフレ族の叛亂はその後ますます擴大の兆を示しつゝあるがカラチよりの最新の情報によれば、一兩日前フレ族叛亂部隊と英印度軍との間に新たなる一大衝突が勃發、目下兩者の間に激戰展開中で死傷者は双方とも多數に上つてゐる模樣である

鮮內に十三 補助放送所
深川課長歸任談

【釜山電話】大東亞通信會議に出席のため東上中の深川遞信局監理課長は廿日朝釜山上陸急行〃大陸〃で歸任したが釜山で次の如く語つた

東亞遞信會議は昨年から始められ本年が第二回目で八日から十三日まで一週間亘り全國から關係官卅餘名が出席してゐた、今回協議會で決定された東亞通信に關する諸法規會則の改正に關する件が會議の主題とされ、そのうち主なるものは防空通信に關することであつた、なほ東亞通信を從來は內地、台灣、樺太、朝鮮を一內としてゐたが今回滿洲、華北、蒙疆、その他の大陸共榮圈にと延長し日滿支蒙が一體となり統一した通信を行ふことによつて共榮圈內の通信の完璧を期することになつた、その他內容については話せぬが南方共榮圈內に對する通信對策等についても協議されまた戰時下ラジオの電波管制をより以上整備强化し銃後の治安維持と聽取者の便を圖るため朝鮮各地に十三ケ所の補助放送局を設置することに確定してゐる

文化

新京に旅して（上） 兪鎭午

六年振に新京へ行つて來た。多忙な旅であつたので、ゆつくり街を觀光する暇もなかつたが、馬車を走らせながらみる新京の街は、六年前とは比較にならない程、整つて來、きれいになつてゐた。當り前のことだといへばそれまでだが、しかしやはりひろ〱な感銘を受けずにはゐられなかつた。如何にも滿洲である。見はるかす廣漠たる原つぱに縱橫に切り拓かれた坦々たるアスファルトの路、マンモス的なビルの數々…。實際には左程でもないのだが原つぱのあちこちによきによきつとつき立つてゐるので、ことさらに目立つ感じがするのかも知れない。それは兎も角、新京に來て、日本の國力の、理想の、巨大な脈搏を眼の前にみたやうな氣がした。大陸建設が、よし今この瞬間において止まつたと假定しても、日本の偉業は人類の歷史と共に傳へられるであらう。

私は事變前の新京を知つてゐる。昭和五年の夏、H先生のお供をして、朝まだき『長春』驛頭に降立つた私は、一軒のレストランをみつけるために、人家まばらな原つぱを暫く馬車を走らせなければならなかつた。日支露三國勢力の交錯點で、驛の空氣は眼にみえても物々しく、のん氣な旅行者の神經もひとりでに緊張せずにはゐられなかつたが市街はただの淋しい田舍街に過ぎなかつた。十年そこそこの中に、こんな近代的な大都市が突如としてそこに出現するだらうことを、當時誰が想像し得たらうか。

日獨親善音樂會 廿三日府民館で

盟邦ドイツのピアニスト、パウル・ショルツ氏に本邦チエロ界の第一人者中島方の兩氏を招聘して京城音樂專門學校では本社後援に朝鮮音樂協會洋樂部、國民總力朝鮮聯盟文化部の後援のもとに廿三日午後七時から府民館大講堂で日獨親善音樂會を催すが、學生生徒に限り午後四時より開演するショルツ氏はベルリン最高の國立音樂學校出身、廿五歲の時來朝し上野音樂學校の教壇に人材の養成に當つたが、昭和元年新設の東京高等音樂學校のピアノ科主任教授となり今日に至つてゐる、中島氏は我國チエロ界の開拓者ウエルク・マイスター教授の最高弟で現在國立、武藏野兩校の教職を兼ねショルツ・ユンゲル氏等と共に日獨室內樂團を組織し定期に海外放送に妙技を發揮してゐるが、同樂團唯一の日本人として知られてゐる

千振にて 鄭人澤

雨に祟られて雨上りのぬかるみの道を、この二三日都合十五里ばかり歩いたら、どうやら今夜あたりはへたばりさうです。しかし、今朝はよく晴れて、頓に元氣回復しました。彌榮も千振も素晴らしいもの。鮮滿人たちが開拓團を慕つて寄り集つて來て、どうちも萬を數へる都會のやうな服裝さには驚きました。千振街には電氣までも來てゐます。今夜の夜行で牡丹江へたちます。

入場者六萬餘 鮮展閉幕

去る五月卅一日から總督府美術館に蓋あけした第廿一回鮮展は力强い時局色を美術、工藝品に强く盛りあげ陣營外の人氣を呼んでゐたが廿一日の三千六百人の入場を最後に閉幕した、總入場人員六萬二千、このうち學生團體三萬四千六百七十五人、一般觀客八百廿九人昨年に比べて一千人の增加を見せる好成績をみせた

『新世紀』公演 京日鍾路劇場で

京日鍾路文化劇場では好評の劇團『高協』公演に續いて劇壇界の新銳ビクター歌劇團月組『新世紀』の斬新一本立公演を蓋開けする廿三、廿四日はバラエテー、『唄の花束』十景、歌劇『春蝶舞』八景、廿五日は南方の魅力を彩る野心作、樂劇『南海の歌』四景、『商糸紅糸』三景外を上演する

デッサン展

現代名家の素描、水墨、版畫展といふのがデッサン社主催で廿三日から廿八日まで京城三中井六階畫廊に開かれる 安田靫彥、安井曾太郎、前田青邨、福田平八郎等の素描、故小川芋錢、故森田恒友の水墨、故岸田劉生の素描なども珍しくその他版畫に恩地孝四郎、前川千帆以下十四名が出品、半島側からも加藤小林人氏その他が出品する

京日歌壇 吉井勇選

新義州 金子鳳子
アリナレのみゆる出窓やハンモック

群山 內田五瓜
ふるさとの丹波なつかし霧時

同 相馬未明
北陵へ柳絮拂ひつ馬車を驅る

同 秋風洞
此の國の田植はさびし唄もなく

平壤 高橋一村
うち仰ぐ轍の影をふりかぶり

同 吉松木長
春惜しむ亭の雨だれやゝしげく

北支 田元ほくし
大陸に生れて長子や初幟

京城 藤野夏江
漢江に遊船出て居り晝晴れぬ

同 中村ルツ女
娘達ばかりの寮の菖蒲風呂

同 添谷神水居
新皇土夏潮それにつゞきたる

同 齋藤去秋子
廻廊の青丹褪びたる牡丹かな

【夏季雜詠】七月廿日締切▲官製ハガキに一人一枚一句づつ認め五枚限り▲京城日報社學藝部『京日俳壇』あて▲住所氏名明記のこと

不連續線

肥料贈呈

一坪の菜園をしたくても空地がない。止むなくビールの空箱に土を盛つて、それに季節物の種子を播き、窓際から中窓へと、陽當りを追つて動き廻へてゐる間に、ちよつぴり青い芽を出しはじめたが、どうもその後の生育が面白くない。

便所を汲み出して、それを掛ける程も大袈裟なものでなく、魚の臓物の洗ひ汁をと思つても、それでは皆が嫌へて困るといふので、結局、肥料について思案に餘つてゐるところへお隣の坊ちやんが訪ねて見えた。

『いゝ肥料を持つて來ましたよ』と、出した新聞包を開いて見ると乾からびた犬の糞であつた。

淚の獻金

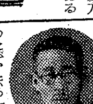

典農町京春二區區長大森芳雄氏（三）は今春三月長女靜子さんが生れて以來一錢、二錢と貯金してゐたが、去る十三日靜江さんが死んだ時もそれを秘して國語講習のために奉仕してゐたが、今はその貯金十三円六十錢も淚の種だと、殘り半額を區の國語講習會に寄附、殘りの六円八十錢を國防獻金として二十日本社に寄託して來た

文化だより

◇東丘家政實修女學校開校式 かねて設立認可申請中の東丘家政實修女學校はこのほど正式認可を得、廿日開校式を府內鍾路六丁目の同校で行ふ、新入生の出願期日は七月九日まで

三國志【834】 （赤壁の巻） 吉川英治作 矢野橋村畫

落鳳坡（二）

龐統が落馬したのを見て、玄德は馬から降りて、彼を扶け起した。

『軍師なぜこんな駑い馬に乘られるのか。馬を換へては如何』

龐統は腰を撫でて起きあがりながら、

『年久しく乘り馴れてゐる馬で曾つてこんな惡癖を出したことはないのですが』

と、首を傾けた。

玄德はふと眉を顰ませた。出陣に臨んでこんな事のあるのは決して吉兆ではない。自身の乘用してゐた素直な白馬の手綱を與へて、

『軍師、これへ乘つてゆくがいゝ。これなら過ちはない』

と、彼に贈つた。

君恩のありがたさに、龐統もこの時ばかりは眼のうちに淚をためてゐた。拜謝して、白馬に乘り換へ、こゝで玄德と別れて道を北の大路へとつた。

後に思ひあはせれば、進擊に易しい大路へ向つたのが、却て、龐統一代の大禍の道を選んでゐたのであつた。

蜀軍隨一の名將張任、蜀中の勇將吳蘭、劉貴などの將軍たちは、さきに味方の冷苞を討たれて、遺恨やるかたなく、雒城の內に鬱をあつめて、一意報復を誓してゐた。が、折から前衛の斥候隊から、玄德の大軍が南北二道にわかれて前進して來ると聞へて來たので、張任は各將と手配をさだめ、自身は何か思ふところあるか、屈强な射手三千人を選りすぐつて、山道の嶮岨に伏せ、斥候の第二報を待ちかまへてゐた。

『見えました。確に』

やがて、斥候頭が、喘ぎ喘ぎ、こゝへ來て張任へ告げた。

『御推察にたがはず、これへ向つて來る敵軍の大將らしき者は、正しく鮮かな月毛の白馬に乘つてゐます。今しも、その大將の指揮の下に、敵全軍は、炎熱を冒して、えいや〱とこれへ攀ぢ登つてくる樣子で――』

聞くと、張任は、

『さてこそ！』

と、膝を打つて叫んだ。

『その白き馬に乘りたる者こそ紛れもなき劉玄德。これへかゝらば白馬を目じるしに狙ひを集め矢數石彈のあるかぎり浴びせかけろ』

と、三千の射手に命じた。

射手は、心得たりと、弩弓を懸け連ね、鐵弓の鏃を持し、敵の來るを遲しとばかり待つてゐた。

――時は、夏の末。

草も木も猛暑に萎えて、蛇や蜂のうなりに汗を刺されながら、龐統の軍隊は、燃ゆるが如き顏を並べて、十步登つては一息つき、廿步しては汗をぬぐひ、喘ぎ〱踏み登つて來た。

そのうちに、ふと前方を仰ぐと、兩側の絕壁は、迫り合つて、樹木の枝は相交叉し、天もかくれるばかり鬱蒼たる嶮な道へさしかゝつた。

日蔭に入つて、龐統は、ほつと眼に汗の冷えを覺えながら、

『おそらくこんな嶮しい山道は、蜀のほかにはあるまい。こゝはそも、何といふ地名の所か』

と、途中で捕虜にした蜀の兵にたづねた。

降參の兵は、言下に、

『落鳳坡とよび申し候』

と、答へた。

龐統は、なぜか、さつと面色を變へて急に馬をとめた。

『なに、落鳳坡？』

『わが道號は鳳雛といふ。落鳳坡とは、あら忌はし』

彼は馬を向け直した。そして遽に全軍へ向つて、

『もどれ。もどれツ。道を更へてほかから越えろ』

と、鞭をさしあげて振つた。

その聲こそ、彼自身の死を呼ぶ合圖となつてしまつた。

突然、峰谷々も崩るゝばかり石砲や火箭の轟きが谺した。

『呀ツ』

身をかくす隙もあらばこそ、矢風の中に嘶いた彼の白馬は忽ち紅に染まり、雨よりしげき亂箭の下に、あはれむべし鳳雛先生―龐統は稀世の雄才をむなしく抱いて、白馬とともに斃れ死んだ。時まだ三十六歲の若さだつた。

新刊紹介

▲パスカル傳（由木康著）パスカルの全貌を啓蒙的に、平明に表はしてある。（一円八十錢、東京・神田・小川町三ノ八白水社）

▲大國史美談（卷四）（北垣恭次郎著）德川吉宗時代から公武合體まで讀み易く書いてある（一円二十錢、東京・京橋、銀座西一ノ三實業之日本社）

▲地理の學校（山之井さち子著）敎科書にない地理の話を收めてある、國民學校五六年生の地理補助書としてすゝめる（二円、東京京橋銀座西一ノ三、實業之日本社）

▲日本諸學（創刊號）新しい日本學の樹立を目標とする、わが國學界の展望及び難題論集である（六十錢、東京麴町大手町、內閣印刷局發行課）

乳兒に わかもと 消化不良を恢復し、發育促進、體質を强化する

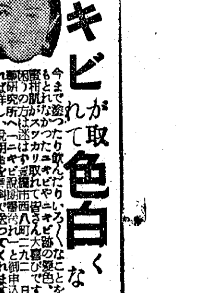

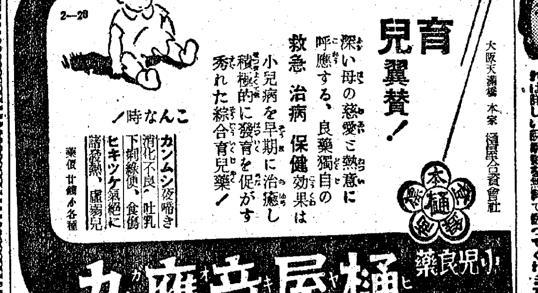

ビクター歌劇團月組 樂劇團 新世紀 公演
入場料金 一圓（稅共）八十錢
薰風を飾る大豪華公演 廿三日より廿五日迄（三日間）（夜七時）
‖23日 24日 番組‖ 1、唄の花束 十景 文藝部構成 ヴアラエテー 2、樂しい隣組 一景 星野正史作 3、春蝶舞 八景 南薰樹作
‖25日 番組‖ 1、南海の歌 四景 洲山鎭男作 2、海風 一景 星野正史作 3、商糸紅糸 三景 大山秀雄作 還 ニュース・文化映畫封切
京日鍾路文化劇場

K.G.W印 吳製砥所製品 砥石全般 全鮮總代理店
株式會社 三笠商會 京城府明治町一丁目 電話本局 四一五一・二一一七・二五〇一

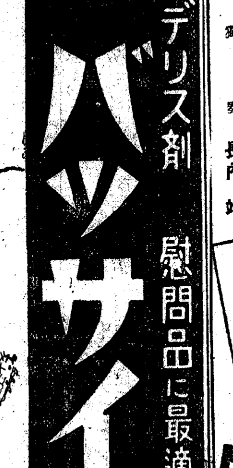

クロバー 高級口紅 ホホ紅

齒痛に ネオセドノン 製造 植村

中立維持に苦心 英の打擊甚大
亞國、商社活動に制限令

【ブエノスアイレス廿二日發同盟】アルゼンチン政府は本年一月リオデ・ジャネイロ會議において採擇された對樞軸經濟斷交勸告に關聯し經濟および金融取締制限を實行するに決し六月十五日附をもつてその命令を公布した、アルゼンチン政府は右勸告案の受諾に當り留保條件とした經濟および金融取締制限を附してゐたが、今回實施することはもちろんその留保の趣旨ならびに範圍内において行はれるものであると同國大藏大臣は說明してゐる、しかして右留保條件は取締の範圍乃至はその實行力を何ら拘束するものにあらず、むしろ逆に取締の強化を來すべしと觀測される

▲アルゼンチン國の留保條件 リオ會議において採擇されたる米洲諸國の對樞軸國經濟絕緣手段は勸告案五項に規定してあるが、この條件は『米洲諸國は米洲大陸の現在の金融非常事態の存續中西半球（すなはち米洲大陸）は日獨伊三國同盟加入各國ならびにその支配する領土との間に行ふ一切の通商關係を斷絕すべし』といふにある、これに對しアルゼンチン政府の留保條件は三國同盟加入國に對し差別を設けるを避けんとするもので すなはち『アルゼンチン政府は米洲大陸の安寧および國防に影響を及ぼすべき取引を自國商社が國內または國外において行ふことを嚴に取締り、さらにこの取締は外人經營の商社あるひは米洲大陸以外の交戰國により支配されてゐる商社にも及ぼすべし』と聲明してゐる

▲取締令細則內容 アルゼンチン政府が公布した取締令は三項の命令より成りその要點はつぎのごとくである

一、ペソ貨勘定に對する取締を一層嚴重にし第三國商社を通ずる爲替の自由送金を停止する
二、政府の制限を遵守すべき旨の誓約書を爲替取引業者より供出せしむること
三、米洲以外の業者または關係者の有する外貨勘定に對して取締を行ふ、これら勘定は政府指定の銀行あるひは貿易機關に移管せしめもつて資金移動の監視を嚴ならしめること
四、右資金の移動がアルゼンチン國の利益に反しまたは米洲大陸の共同安全確保のうへに不都合なりと認められたる場合はこれを拒否すること
五、外國商社のその直接支配下において行ふアルゼンチン國內の取引行爲を禁止し得ること、この目的のために取引監察官および取引干涉官を任命す、この對象となるべき商社には銀行、公共事業商社、保險會社などを含んでゐる
七、違反事件に關する報告および證據書類は大藏外務內務三大臣をもつて構成する委員會に提出し裁斷を仰ぎその處罰は國外追放、逮捕監禁などを含んでゐる

▲對米、對英態度に差別 本電によるリオ會議といふのは本年一月十五日より廿七日迄アメリカの主催により米洲廿五ケ國の外務大臣をブラジルの首府に招集して日獨伊三國との外交斷交を試みんとした會議であるが、アルゼンチン、チリー兩國の強硬な反對に遭ひ 一に斷交に關する決議は成立せずわづかに斷交勸告といふ形式で本案を濁したのである、アルゼンチンは本電にもあるごとく留保條件を附して勸告案を受諾したが今日まで實質的には何かの行動もとつてゐない、しかして今回公布した經濟金融令は米洲大陸以外の諸外國および交戰諸國をも一律に制限下に置かんとするもので日獨伊を敵國とするイギリスの間に差別を設けない建前をとつてゐる、すなはちこれによりアルゼンチンの中立保持に對する努力が窺はれるがその代り米英との間に差別が生ずるわけで南方貿易をいかにしても維持せんとするイギリスがこれに對して如何なる態度に出るかは注目に値ひする

根據のない流言
產金振興の解散合併說に 草間產金副社長語る

東上中の日本產金振興會社副社長草間秀雄氏は、このほど同社の解散說が一部に傳へられて各方面の注目を惹いた同社の解散說乃至帝國鑛發との合併說を強く否定して次の如く語つた

當社今後の動きに關し最近一部に相當のデマが亂れ飛んだが、實に根據のない浮說に過ぎぬ、斯く根據のない浮說が行はれたのは一、金政策問題二、當社の將來に對する必要以上の危惧に基因するものと思はれるが、產金政策については屢々政府が聲明した如く、產金獎勵の根本方針は變らぬが金の用途の面において從來の如く何でもかでも金でなければならぬといふ觀念は解消した 併しながら目前の國際情勢からみても金は絕對必要であるし、たとへ南方物資が意の如く獲得できるとしても當面は金に依存することが賢明であるし將來といへども金の重要性に變りはないから現在の產金額は絕對維持せねばならぬ、このために目下當面の努力を要するが政府の產金獎勵方策は不變であるからこの點心強い、然し從來の如く總ての山を助成するわけにいかぬので勢ひ重點主義によつて遂行する結果が、重點主義を採用する結果種々の影響を招來することを豫想されるので、そこに政府の苦心があらうと思はれる 併し重ねて強調するが產金の現在點は官民協力して絕對に確保せねばならぬ、次に會社の將來についてゞあるが、本府の產金の殆ど全部は金資金特別會計の出資によるもので金資金はその性質上金と不可分關係にあり金以外の他の事業會社との合併の如きあり得ない、この點については政府も當事者も毛頭考へて居らぬ、勿論一面において貸付金回收が行詰つてゐることは事實であるが、それが爲に解散することは絕對にない、現在貸付金總額は二億餘円に上つてをり大部分の所有鑛山や產金額の相當な鑛山へ貸付けてゐるが浮說の如き七、八割の回收難といふことはない、當社が投融資してゐる內鮮所在の三百鑛山のうち經營困難による回收難も多少はあらうが、それは當社設立當時すでに損失豫定に入れてある、要するに產金事業の隆替は朝鮮における產業經濟乃至一般政治上非常に重大なる問題である、從つて政府としても何等かの形態においてこれが推進の方策を採るべきことゝ考へるからこれが助成代行機關たる本社の業務は當面上不充分なる點ありとせば適當の強化改善乃至運用に工夫を加へて所期の効果をあげるべきで一足飛びにこれを解散するといふが如きことは考へられない、當社としても既に政府に對しこの點を申出て居り、來議會までには決定を見るであらう【寫眞は草間副社長】

南方生產擴充に
綜合技術委員會設置か 財界方面で要望

【東京電話】大東亞共榮圈建設に伴ふ南方經濟の確立は重要なる根本問題であつて資源開發ならびに本產業の振興は絕對的條件となりつゝあるが、南方の生產擴充に當り政界、財界の一部に南方開發綜合技術委員會（假稱）を研究機關として設置する必要ありとの空氣が濃厚となりつゝある、すなはち南方資源の開發ならびに過剩物資の用途を科學的に研究するなど日給自足計畫經濟對策に必要なる綜合技術研究機關を設置するものであるが、これに對して政府が果して如何なる態度に出るか關係方面より注目されてゐる

鑛業石油法改正
申請權制度を廢し 來通常議會に提出か

【東京電話】商工省では來る通常議會に鑛業法改正法律案および石油業法ならびに人造石油製造事業法改正法律案の三件を提出すべく目下立案を進めつゝあるが、鑛業法改正は鑛區設定と採掘開始にともなふ新規事業の許可に關する矛盾を是正し、鑛區設定も新規事業開始許可と同樣、許可制とするものである、なほ石油法改正案は同法の自由主義的根本精神を是正して國家目的遂行の強力なる取締法たらしむるものであつて原油の配給も從來の平等主義から重點主義配給とすることならびに設備新設擴張、改良、讓渡もすべて許可制としこれにともなふ損失は國家が補償せんとするものであり何れも九月末までに成案の豫定である

桓仁ダム 起工式廿四日擧行

【安東電話】渾江水域水電開發の第一發電所桓仁ダムの起工式は廿四日午前十時卅分から桓仁街下流のダム豫定地において水力電氣建設局總裁、安東省公署米田建設廳長、武田技監、三鷹桓仁縣副縣長、その他現地關係機關代表等多數出席の下に擧行、國民儀禮の後正午頃式を終了したが、桓仁建設事務所では直に假締切と基礎工事に着手する事になり桓仁街には活氣が溢れてゐる

吉村取引所 案內進呈
朝取一般取引員 福 京城黃金町

朝織移入總會 三移入部新設

朝鮮織物移入組合では廿二日午前十時より同組合事務所に臨時總會を開き、內地產絹織物移入資格者の內容報告および四部內地產毛生糸織物、五部同麻織物、六部同人絹織物各移入部新設に伴ふ定款一部變更の件を附議可決した

鮮服聯合總會 機構を整備強化

京城組合から法令に基づく商業組合に機構を改組強化する全鮮鮮洋服商工組合聯合會では廿二日午後三時から金千代會館に臨時總會を開き、昭和十六年度追加更生豫算

……に決算（決算額十六萬四千五百四十五円中剩餘金一萬七千二百餘円は翌年度へ繰越し）十七年度事業計畫および豫算承認、給與規程改正、定款一部變更（理事一名增員）役員補缺選擧、聯組合解散の件を附議可決、新聯合會創立委員を各道組合より二名づつ選出して八月初旬創立總會を開催する豫定

帝國石油初配當

【東京電話】帝國石油では十九日丸ノ內鐵道協會に第一回定時總會を開催、當期利益金處分案（初配當年四分）を承認した

鮮內株の將來

半島の軍需工業化の進展は最近內地大會社の注目を一齊に引いてゐる [illegible]

安東證券株式會社 京城府黃金町二丁目一九九ノ一 電話本局（2）四一六七

株式（廿二日）

朝取短期	寄付	大引	高値	安値
朝新 前	[illegible]	[illegible]	[illegible]	[illegible]
朝新 後	[illegible]	[illegible]	[illegible]	[illegible]
大新 前・後	[illegible]	[illegible]	[illegible]	[illegible]
東新 前・後	[illegible]	[illegible]	[illegible]	[illegible]
鐘新 前・後	[illegible]	[illegible]	[illegible]	[illegible]
同新 前・後	[illegible]	[illegible]	[illegible]	[illegible]
滿業 前・後	[illegible]	[illegible]	[illegible]	[illegible]
岩村 前・後	[illegible]	[illegible]	[illegible]	[illegible]
高周波 前・後	[illegible]	[illegible]	[illegible]	[illegible]
弘中 前・後	[illegible]	[illegible]	[illegible]	[illegible]
小林 前・後	[illegible]	[illegible]	[illegible]	[illegible]
機械 前・後	[illegible]	[illegible]	[illegible]	[illegible]

朝取算定と日步	算定	日步	大引
朝新	[illegible]	[illegible]	[illegible]
東新	[illegible]	[illegible]	[illegible]
大新	[illegible]	[illegible]	[illegible]
鐘紡	[illegible]	[illegible]	[illegible]
鐘新	[illegible]	[illegible]	[illegible]
北鮮	[illegible]	[illegible]	[illegible]
滿業	[illegible]	[illegible]	[illegible]
弘中	[illegible]	[illegible]	[illegible]
マグネ	[illegible]	[illegible]	[illegible]
高周波	[illegible]	[illegible]	[illegible]
短期	三一、六六〇枚	合計	[illegible]

大株長期	前寄	前引	後寄	後引
東新	[illegible]	[illegible]	[illegible]	[illegible]
鐘紡	[illegible]	[illegible]	[illegible]	[illegible]
鐘新	[illegible]	[illegible]	[illegible]	[illegible]
大株	[illegible]	[illegible]	[illegible]	[illegible]
大新	[illegible]	[illegible]	[illegible]	[illegible]

大株短期	寄付	大引	高値	安値
郵船	[illegible]	[illegible]	[illegible]	[illegible]
同新	[illegible]	[illegible]	[illegible]	[illegible]
大新 前・後	[illegible]	[illegible]	[illegible]	[illegible]
鐘新 前・後	[illegible]	[illegible]	[illegible]	[illegible]
鐘紡 前・後	[illegible]	[illegible]	[illegible]	[illegible]
東洋紡 前・後	[illegible]	[illegible]	[illegible]	[illegible]
日紡 前・後	[illegible]	[illegible]	[illegible]	[illegible]
新東 前・後	[illegible]	[illegible]	[illegible]	[illegible]
帝人 前・後	[illegible]	[illegible]	[illegible]	[illegible]
郵船 前・後	[illegible]	[illegible]	[illegible]	[illegible]
商船 前・後	[illegible]	[illegible]	[illegible]	[illegible]
日立 前・後	[illegible]	[illegible]	[illegible]	[illegible]
日石 前・後	[illegible]	[illegible]	[illegible]	[illegible]
日魯 前・後	[illegible]	[illegible]	[illegible]	[illegible]

大株短期喰合 大引 前場 十時四八分 後場 三時〇五分

東株長期	賣	買	取買高
東新	[illegible]	[illegible]	[illegible]
鐘新	[illegible]	[illegible]	[illegible]

東株長期	前後引	後場引
高周波	[illegible]	[illegible]

東株短期（第一部）	寄付	大引	高値	安値
同新	[illegible]	[illegible]	[illegible]	[illegible]
東新	[illegible]	[illegible]	[illegible]	[illegible]
三菱工	[illegible]	[illegible]	[illegible]	[illegible]
東新 前・後	[illegible]	[illegible]	[illegible]	[illegible]
郵船 前・後	[illegible]	[illegible]	[illegible]	[illegible]
同新 前・後	[illegible]	[illegible]	[illegible]	[illegible]
鐘新 前・後	[illegible]	[illegible]	[illegible]	[illegible]
同新 前・後	[illegible]	[illegible]	[illegible]	[illegible]
帝人 前・後	[illegible]	[illegible]	[illegible]	[illegible]
新大 前・後	[illegible]	[illegible]	[illegible]	[illegible]
鋼管 前・後	[illegible]	[illegible]	[illegible]	[illegible]
日石 前・後	[illegible]	[illegible]	[illegible]	[illegible]

東株短期（第二部）	寄付	中	引
滿鐵 前・後	[illegible]	[illegible]	[illegible]
三重 前・後	[illegible]	[illegible]	[illegible]
洋レ新 前・後	[illegible]	[illegible]	[illegible]
日立 前・後	[illegible]	[illegible]	[illegible]
小倉 前・後	[illegible]	[illegible]	[illegible]
日魯 前・後	[illegible]	[illegible]	[illegible]
水產新 前・後	[illegible]	[illegible]	[illegible]
塩水 前・後	[illegible]	[illegible]	[illegible]

東株短期喰合	賣	買	取買高
東新	[illegible]	[illegible]	[illegible]
鐘紡	[illegible]	[illegible]	[illegible]

大引 前場 十時三五分 後場 三時一六分

	前	後
日產	[illegible]	[illegible]
滿業	[illegible]	[illegible]

商品（廿二日）

△橫濱生糸	一節寄	二節引
前場六限	[illegible]	[illegible]
七限	[illegible]	[illegible]
八限	[illegible]	[illegible]
九限	[illegible]	[illegible]
十限	[illegible]	[illegible]
後場六限	[illegible]	[illegible]
七限	[illegible]	[illegible]
八限	[illegible]	[illegible]
九限	[illegible]	[illegible]
十限	[illegible]	[illegible]
△神戶生糸	一節寄	二節引
前場六限	[illegible]	[illegible]
七限	[illegible]	[illegible]
八限	[illegible]	[illegible]
九限	[illegible]	[illegible]
十限	[illegible]	[illegible]
後場六限	[illegible]	[illegible]
七限	[illegible]	[illegible]
八限	[illegible]	[illegible]
九限	[illegible]	[illegible]
十限	[illegible]	[illegible]

鮮銀帳尻（廿日） 發行高 [illegible]

地株利廻表（秋田證券現物店調査）

銘柄・拂込金額・配當率・仲値・利廻 [illegible]

弾明照

舊法幣の回收兌換期間は廿一日で終了したので上海、南京兩市から舊法幣の流通禁止が實施された▲舊法幣は儲備銀行券の方から『舊法幣よ、さよならとリンク關係を離脫してから、どうにもならない最後の破目に陷り「支那幣制史」の上に數頁の記錄を留めて實際流通市場からその姿を消さうとしてゐる▲無論、廣い支那のこと、なほ一部にしろ舊法幣の流通範圍といふものが殘されてゐるが、舊法幣といふものは南京政府治下においては明かに法的通貨性といふものを剝奪されて終ふのであつて、當然その流通は嚴禁されなければならない▲我皇軍の現在の勢は重慶の抗日軍を追ひ詰めてゐるので日一日と重慶の勢力範圍はせばめられてゆく▲それはつまり大東亞共榮圈におけるわが國力の伸展であり、また南京政府の勢力範圍の擴大を意味するものであつて、舊法幣の流通地區といふものはまた日一日とその範圍をせばめられてゆくわけである▲ときには買過ぎの訂正が行はれるとしても、かゝる情勢が先行わが株式市場に好影響をもたらすことはいふまでもない

一實物一保合

月末接近につれて整理商內が主となり、新規は見送られてゐるため場面は活氣乏しく、從つて相場は變らず乃至は若干呆り程度であつた、しかし金融狀態を背景に株價……

株式一釘付 新規見送り

前場 環境情勢は頗る樂觀的な材料が下され、大同先高が見越されてはゐるもの、買過ぎの整理期に直面してゐるため、新規商內乏しく、朝新卅一円五十錢、新東百卅六円五十錢と卅錢高の引値は六円卅錢とその間の値幅の動きに止まり、その他は新鐘九十八円卅錢、高周波五十三円五十錢とそれぐ一値ついたのみで殆んど釘付け商狀裡に推移した

後場（變らず）手懸り薄のため、引續いて目立つた商內なく相場は概して變らずであつた、即ち新東百卅六円四十錢、高周波五十三円五十八円二十錢とそれぐ保合ひ商狀を示した目先も突風的な買材料がない限り大きな期待は持てない

……點に立脚した實氣はなほ根強いものがあり、目先假令整理安があるとしても大きな押しはあるまい、主なる出來値左の如し
京城紡新三二、七▲小林鑛業五六、〇▲高周波五三、六▲朝鮮理研三二、五▲朝鮮水力六四、〇一▲滿洲鑛物二〇、五▲滿取四七、〇一▲九州曹達一九、〇一八、九▲日本砂鐵八〇、五▲九曹新九、五▲電工新六九、五

七段陣對五六段陣 對抗大棋戰

先番七段 小野田千代太郎（六目半コミ出し）
先相先 六段 高川格
第一回（持時間各十時間）
一分以內 消費時間（黑〇・十五分 白〇・〇四分）

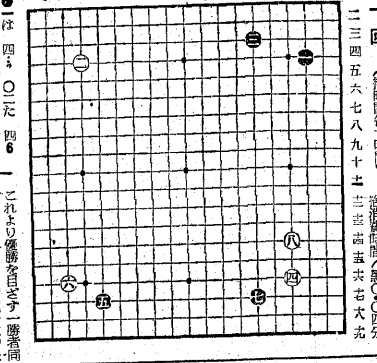

●一は四ら ○二た四6 ●三へ三1 ○四に十六5 ●五よ十七3 ○六れ十六… ●七へ十七… ○八に十四4

勝拔き優勝戰
解 八段 加藤信

七段陣對五、六段陣對抗大棋戰は前局本因坊坂田戰を以て第一回戰を終つた。その結果七段陣の一勝者は呉、藤澤、前田、小野田、岩本、橋本、西氏であり、五、六段陣の一勝者は藤澤、前田、高川、篠原の各六段と坂田五段の五氏であつた。結局五、六段陣に第一回戰の凱歌があがつた。

これより優勝を目ざす一勝者同志の對戰だが、その劈頭を承つたのが、この小野田、高川局である。その昔、鬼田猛太郎と異名をとつた古豪小野田七段に配する新銳の天才高川六段が如何に戰つたかは蓋し刮目に値するものでなくてはならぬ

握つた結果、先相先の小野田七段の先番だ。逆の得番だけに六目半といふ大コミだから、これでは寧ろ先の方が骨が折れるのではなからうか。素人といへども六目半のコミでは容易でないがそれだけに本爭碁の興味が感じられる。

指導將棋 本社特選 第七回

名人 木村義雄（落車飛）
初段 平野廣吉
手合 四十八手 持時間各六時間 消費時間 △2・21分 ▲1・58分

△四二銀上 ▲三三步成
△同銀 ▲五七桂
△四四金 ▲六五桂
△七四步 ▲五三桂成
△五五步 ▲六六角
△七三角 ▲七五步
△六四角

木村名人講評

上手四四金は敵の六五桂で銀捕となるがやむを得ぬ。評者は不審にも五七桂打に氣がつかなかつたこの見落の爲め敗勢となつた。下手五三桂成の優勢に驚嘆も與へぬ六六角、七五步等の攻めは勝勢を益々確定的にした。（本日指了）

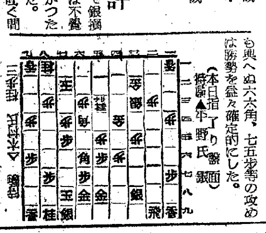

穩健
財閥株能服株を中心とせる熱狂的買煽りも目標人氣に乎く是正せられ益々投資に立脚せる純資產株式物色せられん
投資參考表贈呈
大原證券 電話本局②5131番

六月一日抽籤 戰時債券當籤番號表（其ノ三）

（番號表中太字ハ何別、括弧內ハ割增等級並金額）
（大藏省・日本勸業銀行發表）

67203	68043	68859	69886	70968	71698	72342	73160	73840	74779	75856	76967	77731	78597	79427	80548	81196	82196	82855	83807	84804	85878	86838	87494	88294	89371	90555	91174	92168	93291
67222	68090	68921	69947	70977	71715	72396	73223	73853	74927	75912	77051	77737	78678	79437	80604	81217	82204	82860	83820	84816	85947	86901	87502	88325	89424	90570	91187	92230	93294
67241	68136	68976	69984	71033	71743	72403	73245	73905	74935	75918	77074	77753	78691	79443	80612	81218	82224	82870	83834	84853	85955	86940	87552	88355	89427	90605	91221	92293	93329
67256	68226	69012	70001	71073	71748	72418	73282	73927	74953	75962	77084	77772	78719	79555	80631	81234	82258	82873	83900	84981	85988	86945	87553	88394	89445	90610	91244	92306	93361
67309	68234	69079	70118	71147	71760	72437	73292	73932	74968	75967	77102	77780	78742	79559	80669	81237	82273	82891	83922	85059	86002	86958	87591	88422	89448	90627	91257	92330	93381
67374	68266	69086	70123	71205	71858	72484	73321	73968	75014	76049	77137	77792	78810	79629	80685	81368	82299	82910	83933	85064	86020	86970	87694	88458	89450	90635	91278	92469	93395
67385	68315	69087	70204	71221	71860	72588	73353	73993	75079	76112	77175	77856	78908	79874	80763	81400	82322	82935	84078	85093	86030	87013	87712	88474	89469	90660	91308	92486	93424
67403	68318	69088	70247	71231	71866	72596	73424	74027	75112	76208	77196	77899	78914	79906	80801	81480	82338	82983	84079	85101	86057	87041	87723	88506	89528	90661	91341	92508	93447
67404	68378	69119	70267	71234	71890	72641	73428	74097	75159	76243	77205	77955	79033	79978	80829	81507	82398	83043	84096	85102	86210	87054	87814	88623	89540	90669	91343	92539	93453
67415	68397	69258	70291	71252	71899	72670	73439	74105	75182	76258	77212	78004	79059	79984	80889	81553	82414	83112	84201	85106	86230	87057	87893	88641	89591	90674	91354	92608	93536
67438	68465	69313	70356	71262	71975	72719	73518	74120	75224	76280	77315	78050	79140	79987	80927	81580	82469	83116	84213	85118	86250	87058	87961	88733	89600	90716	91433	92766	93542
67448	68467	69466	70409	71310	71978	72723	73573	74153	75303	76298	77336	78065	79160	79997	80949	81605	82473	83165	84234	85229	86253	87073	87966	88793	89683	90734	91474	92786	93569
67584	68485	69540	70427	71316	71996	72734	73605	74231	75332	76381	77359	78092	79215	80011	80968	81663	82487	83201	84328	85281	86278	87100	87970	88966	89755	90756	91504	92797	93570
67659	68487	69556	70455	71329	72066	72774	73618	74240	75414	76397	77423	78173	79235	80016	80985	81778	82521	83218	84341	85302	86302	87117	87975	88981	89883	90834	91766	92831	93625
67669	68527	69579	70466	71364	72094	72815	73633	74341	75446	76407	77443	78235	79244	80026	81046	81811	82552	83226	84437	85371	86309	87145	88007	88983	90025	90856	91777	92848	93674
67717	68564	69606	70467	71405	72097	72836	73641	74417	75496	76453	77454	78435	79245	80111	81077	81819	82569	83268	84456	85377	86350	87157	88010	89032	90027	90884	91824	92855	93694
67743	68601	69617	70519	71442	72101	72840	73666	74439	75527	76457	77512	78446	79267	80135	81099	81831	82580	83280	84483	85414	86358	87221	88020	89076	90046	90948	91955	92868	93727
67808	68656	69657	70651	71459	72103	72866	73671	74448	75549	76475	77518	78458	79331	80138	81101	81835	82625	83296	84570	85571	86369	87240	88026	89077	90053	90973	91962	93081	93732
67815	68686	69675	70677	71529	72135	72870	73737	74494	75602	76506	77549	78468	79334	80193	81120	81893	82679	83353	84614	85641	86391	87242	88030	89095	90075	90977	92006	93092	93749
67919	68712	69678	70717	71549	72168	72902	73742	74500	75626	76640	77607	78472	79340	80205	81126	81930	82687	83435	84615	85665	86436	87305	88086	89176	90076	90981	92011	93096	93806
67937	68727	69682	70746	71562	72186	72964	73773	74649	75692	76709	77629	78475	79343	80226	81137	82020	82717	83541	84632	85681	86442	87326	88206	89263	90129	91028	92052	93125	93850
67959	68749	69734	70748	71639	72304	72983	73789	74683	75711	76832	77632	78493	79377	80231	81150	82065	82752	83542	84694	85799	86738	87337	88209	89269	90236	91036	92114	93126	93861
68017	68778	69859	70871	71662	72323	73124	73824	74697	75783	76936	77675	78548	79416	80276	81173	82087	82791	83770	84695	85829	86812	87399	88213	89290	90300	91084	92139	93140	其ノ四ヘ
68027	68809	69876	70887	71690	72330	73157	73832	74709	75853	76959	77706	78553	79424	80353	81188	82104	82842	83799	84709	85875	86815	87440	88237	89329	90437	91106	92144	93245	續ク

國債券 第一回							
五圓券拾圓 拾圓券五圓	63772	64046	64686	65032	65697	66364	66707
	63807	64075	64702	65112	65767	66370	66717
	63835	64139	64733	65255	65782	66396	66721
	63853	64261	64740	65274	65804	66402	66730
	63854	64277	64777	65312	65940	66409	66821
	63876	64428	64790	65327	65955	66420	66827
63615	63877	64450	64818	65351	65981	66516	66867
63666	63929	64556	64839	65395	65992	66567	66923
63692	63987	64562	64882	65396	66180	66587	67084
63699	63991	64590	64903	65509	66220	66615	67094
63761	64002	64624	65005	65589	66310	66617	67174
63769	64045	64682	65010	65632	66314	66625	67177

（割增金參等）

江原道 橫城郡の展望

官民一致の總進軍
八紘一宇の大精神の下

橫城郡は江原道の中南部に位し東部山脈を控えて東は平昌、西は楊平、南は原州、北は洪川の各郡に隣接し蟾江が郡中央を貫流するので水運の便よく地味は肥沃にしてよく米を始め繭類の名產地とし聲價を上げてゐる 交通は北に春川、東に江陵、西に楊平、京城、南に原州に到る自動車線路四通八達してゐるので又商業の中心地としても最も要衝にある金村郡守を始め其の他官民打つて一丸となり國策に順應して生產擴充、物資供出、貯蓄報國、商業報國に邁進しつゝある、精神方面では橫城神祠大前に於て詔書奉讀式及び戰捷祈願祭を執行する等隱れた事績が採り上げられるために米穀の增產擴充をはじめ物資の供出、銃後府邑の三大守則は勿論今や郡民に負荷されたる責務は大東亞戰の赫々たる戰果につれて心強く果されつゝある。

橫城郡の教育

橫城南國民學校は後援會長方山顯榮氏麾下後援會をわずれての寄附金募集或は直接寄附等に獨身的の努力をなした結果遂に見事に立派なコンクリート造の校舍の新築成り其の偉觀を現すに至つたが試みに當事者に學校經營の方針を叩けば（一）忠良なる皇國臣民錬成の道場たる強き信念と新に負荷せられたる重大なる使命に徹す（二）知德相卽心身一體の修錬道場たらしむ（三）朝鮮教育三大綱領の具體化を圖る（四）行的訓練に依る忠良なる皇國臣民の錬成（五）國民禮法の指導（六）純正なる國語訓練の徹底（七）合理創造科學的精神の陶冶（八）體育規律衞生の純化指導（九）教育の實踐具體化（十）家庭教育と環境の指導等が擧げられる

橫城郵便局 大塚局長以下大童

橫城郵便局では大塚三省局長以下職員二十四名が決戰下における遞信報國に挺身して、通信の迅速確實を旨として職域奉公に邁進しつゝある、昭和十五年度の業務狀況は郵便物引受の通常郵便が引受二十四萬四千九百三十一通、配達五十六萬六千七十一通、小包郵便が引受二千三百六十一通配達四千百二十通であつて集配受持區域は四ケ面八ケ里にして九區に分たれ、郵便貯金は受七千八百九十二口で金額は三十一萬五十五円七十錢であり拂ひは一千八百二口で三十萬四千四百七十五円六十二錢の好調、次に國債債券には、賣七十八千百二十九円が消化された

橫城郡親睦會 總力擧げて活躍

金村郡守、中野警察署長を始め郡屬警察幹部其の他南、旭兩國民學校長郵便局長、面長、道會議員、金融組合理事、砂防、登記所兩主任、卓命洙、金潤洙、尹泰年、申鉉曉、咸基南の各氏又は地方有志等廿五名を網羅して會員相互の親睦を計るは勿論或は地方發展策を練り又は時局認識、銃後奉公、もしくは時局對策に關する討議、研究をこらすなど總力運動の展開に活潑なる動向をさざしつゝあり

橫城穀物協會 須藤所長の努力

產米改良、生產增殖に大童の橫城穀物協會は會員の一致團結と合せて、協會長方山顯榮氏、副協會長平沼昶鎬氏の外穀物檢查所出張所長須藤豐氏の獻身的職域奉公によつて益々機能を發揮すると共に其の聲價を高めつゝあり、須藤所長は溫厚篤實にして奉化的意識強く、特に不言實行卓越せる識見家である

橫城郡教育會

橫城教育會の元締たる橫城郡教育會は橫城南國民學校、橫城旭國民學校、晴川國民學校、安興國民學校、中內國民學校、甲川國民學校、晴月國民學校、昇月國民學校、公根國民學校、書院國民學校、堂岸國民學校、佐谷國民學校、昌林國民學校の各校長及職員よりなり事業計畫のためには評議員會を開催し教育向上を計るとともに人的陶冶に努め眞に獻身的努力を拂ひつつある

功績偉大なる 橫城面長 元村榮甫氏

元村榮甫氏は在職十八年の永きに亘りよく上司官廳の指示に基いて生產擴充、物資供出、貯蓄報國を縱とし軍事後援、內鮮一體精神昂揚を緯として實踐完遂に寢食を忘れ又社會事業として現橫城水利組合長の重責に携り教育事業として現財團法人橫城幼稚園專務理事として貢獻し円滿高潔な人格者として各方面から敬慕されてゐる

信望厚き 厚生醫院

橫城唯一の醫療機關たる厚生醫院は昭和十六年九月十五日開業で院長井上文夫氏は溫容にして敦厚の高邁な技能により各方面から好評を寄せられてゐる、なほ同氏は公醫として又學校醫として醫療報國に努めその將來は囑望されてある

立志傳中の人 平沼昶鎬氏

昨年道會議員改選に際し見事榮冠を贏得した橫城郡選出平沼昶鎬氏は私立花城學校卒業後橫城郡廳に約五年間を勤務し退官後大正七年より商業に從事敏腕を揮ひ不言實行の堅い決意の下に皇道精神に基いて默々と努力した結果今日の地位を築き現在數十萬の資財をなす立志傳中の一人であつて現に橫城面協議員、外幾多の公職にある。

警防團の陣容 銃後の備へは堅し

決戰下初代警防團長として尹泰年氏が任命され副團長をはじめ全團員は一致協力日夜分團の訓練ならびに奉仕作業をなし毎月二回の訓練ならびに時局座談會を開催するとともに十二月一日から毎月防空演習を施行し家庭防護指導、有事の際の救護等に率先し民衆の絕大な信賴を受けつゝある

橫城軍人分會 大塚分會長の氣魄

橫城分會では大塚三省氏を首班として、各種訓練は勿論、遺家族の慰問、或は率先範を示して國防獻金に獻身し、奉公に殉ずるの氣魄に燃えつゝあり、大塚分會長は內地人が第一人者である

酒造報國 和田幸久氏

和田幸久氏は昭和二年京城第二高等普通學校を卒業して翌三年九月より橫城邑內に於て和田酒造場を經營し其の円滿溫厚の人格を以て堅實なる營業方針を經に十數名の店員を緯にガツチリ組合つて酒造報國の至誠に燃え酒類の改良、配給の円滑に努力してゐる

和田齒科醫院 〝保健は齒から〟

齒科專門醫として今賣出しの和田齒科醫院主和田幸三氏は昭和十一年京城齒科醫專を卒業後同院醫局に勤務更に研鑽練技、翌十二年十月退城とともに鄉里に錦を飾つて開業、郡民の保健は齒を健かにするのスローガンのもとに親切叮嚀、かつ熟心に奉仕的努力を惜まない處から日を逐ふて好評を博するに至り今や施術室の設備完成とともに患者の激增を招き、多忙を極めてゐる

多角的事業家 山本熙盛氏

山本熙盛氏は昭和九年春川中學を卒業後翌十年家事を繼承して現在綿絲布木の卸商を始め洋品雜貨等の百貨店として繁華街に偉觀を呈する德盛商會を經營、爾來孜孜營々として敏腕を揮ひ少壯二十餘歲、三十餘萬円の資產家である、橫城靑年團副團長等の中樞な役割をなす外各方面に目覺しい活動を續ける篤志家らしい張り切つた氣構へは頼母しい限りである【寫眞は山本熙盛氏】

橫城 司法書士會 中堅四氏一丸

代書するのも國の爲の見地から平山鉉曉、金岡正尚、安田宇成、谷元承主の四氏を打つて一丸となし昭和十三年十月設立された橫城司法書士組合は初代組合長平山鉉曉氏を中心に和衷協同の一脈を通じひたすらその職分に忠實、精勵を積んでをる、何れも溫良篤實揃ひで地方發展のために寄與する處も勘くないので一般から多大の關心をもたれてをる

德興商會 店主 金岡潤洙氏

橫城商業界の雄德興商會は綿絲布木販賣を主として大正九年開業爾來商會主金岡潤洙氏は顧客本位の堅實な經營によつて業績日に繁盛を極め築き上げた信用と地盤は時局の波にも統制の嵐にもビクともせぬ驚異的の躍進をたどりつゝある店主金岡潤洙氏は大正八年京城中東學校卒業後間もなく同店を營む傍ら橫城警防團警護部長の要職にある【寫眞は金岡潤洙氏】

橫城警察署 指導警察の完璧

橫城警察署中野警察署長を始め警察主任は內地人の指導警察を標榜し戰時下の擴充に重要物資供出に地下資源開發等に指導を加へると共に經濟警察の誘導、內鮮一體の具現化、皇國臣民たるの精神方面にまで警察一體の觀點を本義にして治安維持になすとともに日夜職員に率先して每日午前十時……を期し『必勝不敗武運長久』の祈願を先頭に神祠の參拜祈願など、從來の安寧を保持するは勿論、指導警察の職域に邁進し明朗橫城の建設に偉大な努力と關心を拂つて民衆の信賴を深めつゝあり

屯內酒造場 堅實一路

屯內酒造場は昭和三年九月の開業に係り場主尚松永善氏は爾來酒質の改善とともに販路擴張に專念した結果、業績年を逐ふて見るべき地盤を築き上げるに至つた處から其後社會方面への貢獻も尠くなく新進氣銳の中堅的存在として其の行動は多とされてをる

橫城金融組合 積極的計畫の樹立

橫城金融組合は大正五年の創立にかゝり爾來その使命に基いて庶民金融の潤滑と業務の進展を圖る一方指導金融に不斷の努力を拂つた結果組合員の漸增と業務の進展を見るに至つた、現在四千五百餘の組合員を擁して貸出金七十二萬二千円、預り金六十六萬三千円をはじめ大いに業績をあげつゝある同組合では組合長元村榮甫氏を中心に江俣理事以下全職員が一心協力、貯蓄報國特に天引貯金實踐に挺身的職域奉公の實を擧げつゝあり

橫城の元老格 方山顯榮氏

橫城中央目拔の場所に自家用トラック數台を動かし盛に活潑なる商況を展開しつゝある顯東商會は物產橫城の異彩の一つ、海產物、米穀商肥料販賣を主とし、原皮仲買をも營んでをるが當主方山顯榮氏は大正十一年開業以來默々として不屈不撓の信念は着々努力と相俟つてまさに成功の域に達した氏は現に橫城邑會副會長、志願兵後援本部參議、經濟統制協力會長橫城商工會長、橫城穀物協會長同精穀組合長の要職に携はつてゐる【寫眞は方山顯榮氏】

橫城精穀組合 戰時下糧穀の充足に努力

米の橫城をめぐつて業者をうつて一丸の橫城精穀組合は方山顯榮、平沼昶鎬、金城禎彥、金山榮洙、元仁秀氏らの共同經營になり、昨三月より開業以來橫城發展のため獻身的努力をなすとともに國防獻金或は慰問金等の美擧を披瀝し……れり製品は概ね地元の需給を計る外は勿論平昌郡を始め隣接各郡に供出して米不足の緩和を計つてをるがその品質の良好飯味の佳良等により中外に喬々たる聲價をあげ先進米產地を遙に凌駕して名實共に米の橫城を謳はれつゝある

困つた病氣

といへば五六歲以上にもなつた幼兒の夜尿症で困難な悩ますこと、尿意頻數で老人はもとより、壯年期の男女が一夜に數回用事に離床せなければならぬから肝心の睡眠を充分攝ることが出來ず、ひいては種々な合併症を誘致する危險すらある。

かゝる病狀には平野博士實驗創製のビタヘモゲン錠は、八十％乃至九十％の實驗成績を持つてゐて要綿腎或は肪脂結核の如き細菌性に原因する場合を除き、前記症狀の人には非常に賞用されてゐる

本劑は血液、肝臟、脾臟等人體に最も必要なる諸成分を含有し綜合榮養劑として卓越せるはもとより、更に變調劑として偉効を奏するなり、卽ち結核劑、強壯劑、強精劑、強心劑として効果顯著なるも、更に夜尿症にも尿意頻數にも併効確實なるを知り茲に推奬す。

同病に惱める諸氏の御試驗を乞ふ

著名藥局に取次す
品切の時は發賣元へ
（說明書を呈す）

（價定）
二〇〇錠 三円
四〇〇錠 五円
一、〇〇〇錠 十円

東京市神田區駿河台町二丁目十
發賣元 淺田飴本舖
堀田伊太郎商店
振替口座東京一六一〇番

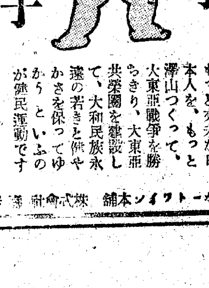

もつと丈夫な日本人を、もつと澤山つくつて、大東亞戰爭を勝ちきり、大東亞共榮圈を建設して、大和民族永遠の若さと健やかさを保つてゆかう といふのが健民運動です

赤玉ポートワイン本舖 株式會社壽屋

★武力戰より建設戰へ!
○石川島造船株推奬
二田原株式店現物部 京城府黃金町二ノ一九九

有價證券現物賣買
朝取一般取引員
山本源作商店
京城府明治町一丁目 電話本局②五一九一番
滿洲山源證券株式會社 奉天加茂町八號

高
有價證券賣買
株式會社朝鮮證券取引所一般取引員
高橋國基商店
京城府黃金町二丁目一九九 電話本局②三一六一・〇五四六

朝鮮證券取引所最古の老舗
白井友之助商店
育てよ產業、證券投資
銃後の報國

株式會社 短期現物
東亞證券
朝取一般取引員 京城黃金町二丁目 電話本局⑤一六一一

短期 ウ 現株
內海清藏商店
京城明治町